天津市軍事管制委員會報紙雜誌登記證新字第貳號
經中國人民郵政登記認爲第二類新聞紙類天津郵政管理局登記執照第叁壹號

進步日報

第一三三六號
社址 天津羅斯福路二四一號
全國各地郵局均可訂閱
今天本報一大張
每份售人民幣六百元不加郵費
電報掛號四一四四 郵政信箱一〇〇

電話號碼

總編室	2.4142 2.4143	經理室	2.4190
政教組	2.5127 2.4024	廣告課	2.0949
財經組	2.4508 2.4023	印刷部	2.4020
社會服務組	2.4536	電話訂報	2.5145
		訂報查詢	2.1050

昨日印完時間十時五十五分

今天本報內容提要
★莫斯科舉行大會慶祝十月社會主義革命三十五週年 斯大林大元帥在紅場閱兵
★京市各界四萬人舉行大會慶祝十月革命節
★津市各界舉行慶祝十月社會主義革命三十五週年大會
★周總理舉行酒會招待蘇聯代表團和蘇軍紅旗歌舞團
★蘇聯駐京大使館臨時代辦顧德夫舉行招待會（以上一版）
★黃松齡在津各界慶祝大會上講話摘要
★人民日報社論：感謝蘇聯、學習蘇聯
★津市企業部門學習和推廣蘇聯先進經驗的成就（以上二版）
★蘇聯部長會議副主席別爾烏辛在莫斯科慶祝十月革命節大會上的報告（以上四版）

莫斯科舉行慶祝大會
慶祝十月社會主義革命三十五週年
斯大林大元帥在暴風雨般鼓掌和歡呼聲中蒞會

【新華社北京七日電】塔斯社莫斯科六日訊：蘇聯人民歡欣鼓舞地慶祝偉大的十月社會主義革命三十五週年。六日晚，莫斯科市蘇維埃會同黨組織、人民團體和蘇聯軍隊的代表在大劇院舉行慶祝會。到會的有莫斯科各企業的工人、著名的科學家、文學藝術工作者、黨組織和社會團體的代表、政府各部部長、蘇聯與俄羅斯聯邦最高蘇維埃代表。參加慶祝會的還有到莫斯科來參加偉大的十月革命節典禮的各國勞動人民代表團的人員。

劇院大廳中燈光如晝，舞台上方掛着一幅橫額標語：「蘇聯人民的領袖——偉大的斯大林萬歲！」舞台的背景由許多旗幟組成，旗前掛着人類的天才——烏·伊·列寧和約·維·斯大林的畫像，畫像的週圍飾以鮮花。「偉大的十月社會主義革命三十五週年萬歲！」的大字標語在燈下閃耀發光。兩邊寫着意義重大的年代：「一九一七——一九五二」。

晚間七時，在暴風雨般經久不息的掌聲中，約·維·斯大林和他最親密的戰友們在主席台上出現了。到會者全體起立，爲偉大的斯大林歡呼：「斯大林光榮！」「斯大林，烏拉！」

偉大的十月社會主義革命三十五週年慶祝會由莫斯科市蘇維埃主席米·雅斯諾夫主持開幕。蘇聯部長會議副主席米·別爾烏辛在會上作了關於偉大的十月社會主義革命三十五週年的報告。

別爾烏辛的報告不止一次地爲掌聲打斷。他在最後高呼：強大的蘇聯——和平、民主與社會主義的牢不可破的堡壘萬歲！蘇聯共產黨萬歲！約·維·斯大林萬歲！與會者熱烈歡呼，經久不息。

至此慶祝會在蘇聯國歌聲中結束。

莫斯科紅場舉行閱兵禮
斯大林大元帥親臨檢閱

【新華社北京七日電】塔斯社莫斯科七日電：爲了慶祝世界上第一個蘇維埃社會主義國家建國三十五週年，十一月七日紅場上舉行了莫斯科衛戍部隊的閱兵式。

像在往常的盛大節日一樣，紅場穿上了節日的盛裝。在列寧陵墓對面的建築物上懸掛着蘇聯的國徽，共產黨的締造者、蘇聯人民的領袖烏·伊·列寧和約·維·斯大林的巨幅畫像，十六個加盟共和國的國旗和國徽，象徵着蘇聯的不可摧毀的團結和蘇聯各族人民的偉大友誼。在鮮紅的旗幟上寫着共產黨中央委員會的口號：「在列寧的旗幟下，在斯大林的領導下，朝着共產主義的勝利前進！」「我國各族人民的友誼和光榮的堡壘、世界和平的不可摧毀的堡壘——偉大的蘇維埃社會主義共和國聯盟萬歲！」

克里姆林宮牆前面的花崗石觀禮台上站着成千的觀禮者。參加這個盛典的有工農業中的先進工作者，科學家、作家、藝術家、蘇聯和俄羅斯聯邦最高蘇維埃代表們和政府各部部長。在來賓中有：波蘭、捷克斯洛伐克、匈牙利、保加利亞、羅馬尼亞、阿爾巴尼亞、德意志民主共和國、中華人民共和國、朝鮮民主主義人民共和國、蒙古人民共和國，以及其他許多國家——法國、英國、意大利、奧地利、芬蘭、錫蘭、新西蘭、緬甸和澳大利亞等國的工會、文化和青年代表團。到紅場上觀禮的還有各國外交使節和武官。

檢閱開始前幾分鐘，斯大林偕同他的最親密的戰友走上陵墓上面的花崗石檢閱台。廣場上的人們向偉大的領袖熱烈歡呼。檢閱部隊的是蘇聯元帥賽·鐵木辛哥。他在巴·阿爾傑米也夫上將陪同下，騎馬馳過整隊而立的部隊的面前，並向他們致節日的祝賀。隨後，鐵木辛哥元帥向蘇維埃武裝部隊的戰士們、蘇聯的勞動人民和外國來賓們發表演說。

鐵木辛哥元帥說：

「陸海軍戰士和士官同志們！陸海軍尉官、校官和將軍同志們！蘇聯的勞動人民們！親愛的來賓們，外國朋友們！

在這偉大的十月社會主義革命三十五週年紀念日，我代表並奉蘇聯政府和蘇聯共產黨中央委員會之命向你們致敬並祝賀。

給世界人類歷史帶來了從資本主義世界走向新的社會主義世界的根本變化的十月革命，它的偉大意義一年比一年更生動地表現出來了。

我們的祖國從地主、資本家和外國的壓迫下獲得解放之後，在蘇維埃時代中，走過了鬥爭和勝利的光榮道路。在不朽的列寧的旗幟下，在偉大的斯大林的英明領導下，我國各族人民消滅了一百年來的落後狀態並建成了多民族的社會主義國家，這個國家經過了各種考驗，在偉大的衛國戰爭中，特別有力地表現了它的力量。

在戰後年代裏，蘇維埃社會精神和政治上的團結更加鞏固了，各族人民神聖的斯大林友誼進一步加強了，在經濟和文化各方面取得了巨大的成就，蘇聯人民的物質福利得到了穩步的提高。

蘇聯人民在今年也已取得巨大的成就。我們在發展工業和運輸業方面取得了新的勝利。穀物問題已完全解決了——今年穀物總收穫量達到了八十億普特。我國人民許多年來要使伏爾加河和頓河這兩條偉大的俄羅斯河流匯合的理想已經實現了。以偉大的列寧的名字爲名的伏爾加河——頓河運河已經通航了。

蘇聯共產黨第十九次代表大會是具有劃時代意義的一件大事。代表大會的成就極其生動地說明了我們共產黨隊伍的牢不可破的統一和團結，說明了他們對於偉大的領袖和導師斯大林同志的熱愛和無限忠誠。

黨代表大會的決議、斯大林同志的演說和他的新的卓越的著作鼓舞着蘇聯人民爲勝利地完成第五個五年計劃的任務而努力。這些決議在黨的面前、在全體蘇聯人民面前展開了我們向共產主義前進的新的美麗的前景。

我們所以能夠在追求我們認定的目標的道路上獲得進展，都應該歸功於共產黨——蘇維埃社會的領導和指導力量——的正確政策。

蘇聯堅持不渝地維護和平與國際合作的事業。蘇維埃國家正在和其他愛好和平的民主國家，如中華人民共和國、各人民民主國家和德意志民主共和國團結一致進行維護和平的鬥爭。

蘇聯的和平政策不僅得到正在建設社會主義的人民民主國家的信任、同情和支持，而且也得到全世界一切進步的和正直的人民的信任、同情和支持。

的確，戰爭販子們正在夢想發動另一次世界大戰並且正在爲它進行準備，正在加緊進行擴張軍備的運動，他們已經把侵略朝鮮人民的殘酷的戰爭進行了兩年多，而且還力圖挑撥許多國家反對蘇聯。但是，戰爭販子應該知道，世界各國人民不需要戰爭，應該知道我們的國家現在比以前任何時候更爲強大，而且能夠對侵略者的任何進攻給以致命的回擊。我們祖國的和平、安全有英勇的蘇聯武裝部隊保衛着，我們的祖國具備一切必要的條件來粉碎野心的侵略者。

我們人民可以相信蘇聯陸軍和海軍一定能夠光榮地完成交付給他們的任務，來保衛蘇聯人民的創造性勞動、保衛蘇聯國家的利益。

偉大的十月社會主義革命三十五週年萬歲！

英雄的蘇聯人民和他們的勇敢的武裝部隊萬歲！

蘇維埃政府萬歲！

我們一切勝利的鼓舞者和組織者、列寧和斯大林的黨——蘇聯共產黨萬歲！

國際和平萬歲，打倒戰爭販子！

偉大的領袖和導師、我們敬愛的斯大林光榮！

烏拉！」

鐵木辛哥元帥最後的話爲紅場上一片震耳的烏拉聲所淹沒。接着，紅場上響起了莊嚴的蘇聯國歌聲和禮砲聲。

閱兵分列式開始。依照傳統，參加檢閱的部隊由伏龍芝軍事學院——全國歷史最久的軍官訓練中心——的學生領先。隨後是其他高等軍事學校、砲兵、坦克手、空軍——的學生，以及一個海軍混成團。這個歷史最久的蘇維埃軍官學校的學生排成整齊的隊伍前進；這個以俄羅斯聯邦最高蘇維埃名的學校已經是第六十次參加紅場的檢閱了。蘇維埃邊疆的警惕的哨兵蘇聯邊防軍踏着堅定的步伐列隊前進，隨後是蘇沃羅夫和納希莫夫學校的年輕學生們。

著名的塔曼警衛軍的一個師參加了檢閱。這個師裏有三十三個人因爲在戰鬥中的英雄事蹟而獲得了蘇聯英雄的崇高稱號。摩托化步兵後面是砲兵部隊。砲兵部隊中有各種口徑的大砲、高射砲、反坦克砲、重榴彈砲和「喀秋沙」。最後一個坦克師走過紅場，結束了閱兵式。

正在保衛和平和偉大蘇維埃國土的安全的蘇聯軍隊在檢閱中表現了卓越的訓練和高度的組織性。他們受到觀禮台上的來賓們的熱烈歡迎。

閱兵結束後，莫斯科勞動人民的節日示威遊行宣告開始。

慶祝十月革命節 歡迎蘇聯代表團
周恩來總理舉行酒會

【新華社北京七日電】中央人民政府政務院周恩來總理在七日晨二時舉行酒會，慶祝偉大的十月社會主義革命三十五週年，並歡迎以吉洪諾夫爲首的蘇聯文化工作者代表團、由楚拉基領導的蘇聯藝術工作團，以亞歷山大羅夫爲首的蘇軍紅旗歌舞團和以賁道羅夫爲首的蘇聯電影藝術工作者代表團。

應邀出席酒會的，還有蘇聯駐我國大使館臨時代辦顧德夫和大使館人員、蘇聯對外文化協會代表茹克福。

出席酒會的，有中央人民政府副主席宋慶齡、高崗，中央人民政府政務院副總理郭沫若、鄧小平，中央人民政府人民革命軍事委員會代總參謀長聶榮臻，人民革命軍事委員會總政治部副主任蕭華，中央人民政府外交部副部長章漢夫、伍修權，以及中央人民政府各部門首長和中國人民解放軍高級軍官。

出席酒會的，還有中蘇友好協會總會副會長吳玉章、總幹事錢俊瑞，在京理事、幹事和北京市中蘇友好協會負責人。

參加酒會的，還有中國人民政治協商會議全國委員會副主席陳叔通，以及各人民團體負責人和科學界、文化界人士陳伯達、茅盾、周揚、丁西林、艾青、蔡楚生、周立波、宋之的、曹禺、梅蘭芳、周信芳等人。

席間賓主頻頻舉杯，祝賀偉大的十月社會主義革命三十五週年，祝賀中蘇兩國人民牢不可破的友誼，祝賀中國人民英明的領袖毛澤東主席健康，祝賀中國人民親密的朋友、全世界勞動人民偉大的導師斯大林大元帥健康。

酒會在熱烈友好的空氣中進行。

蘇聯駐我國大使館臨時代辦
顧德夫在北京舉行招待會
朱德、宋慶齡、高崗副主席等出席

【新華社北京七日電】蘇聯駐我國大使館臨時代辦顧德夫，爲慶祝偉大的十月社會主義革命三十五週年，特於七日下午五時在北京舉行招待會。

出席招待會的有：中央人民政府副主席朱德、宋慶齡、高崗，秘書長林伯渠，政務院總理兼外交部長周恩來，副總理陳雲、郭沫若、鄧小平，最高人民法院副院長吳溉之、張志讓，中央人民政府人民革命軍事委員會代總參謀長聶榮臻、副總參謀長張宗遜、總政治部副主任蕭華，中國人民解放軍海軍司令員蕭勁光、砲兵司令員陳錫聯、裝甲兵司令員許光達、空軍副司令員常乾坤，中央人民政府各委、部首長張奚若、彭澤民、薄一波、馬寅初、賀拓夫、馬敘倫、陳伯達、沈雁冰、習仲勳、謝覺哉、羅瑞卿、陳郁、黃敬、趙爾陸、李四光、滕代遠、朱學範、章乃器、李書城、梁希、李立三、史良、安子文、李維漢、何香凝、胡愈之，以及京津衛戍司令部副司令員楊成武，北京市人民政府副市長張友漁、吳晗等。

應邀參加招待會的還有：中蘇友好協會總會副會長吳玉章、總幹事錢俊瑞，中國人民政治協商會議全國委員會副主席陳叔通，中國共產黨中央委員會辦公廳主任楊尚昆，中華全國總工會副主席劉寧一，中華全國民主婦女聯合會副主席鄧穎超，中國新民主主義青年團中央委員會書記胡耀邦，以及首都文化、科學、藝術界著名人士陶孟和、竺可楨、吳有訓、周揚、周立波、蕭三、艾青、呂驥、老舍、古元、梅蘭芳、歐陽予倩、蔡楚生等。

參加招待會的各國駐華外交官員有：羅馬尼亞大使魯登科、蒙古大使賈爾卡賽汗、匈牙利大使夏法朗柯、保加利亞大使彼得科夫、緬甸大使吳拉茂、巴基斯坦大使羅查、朝鮮大使權五稷、波蘭大使基里洛克、越南大使黃文歡、德意志民主共和國外交使團團長柯尼希、丹麥公使穆克、芬蘭公使克諾林、印度尼西亞大使館臨時代辦伊沙·瑪蒂、瑞典大使館臨時代辦貝凡、捷克斯洛伐克大使館臨時代辦雅布羅斯基和上述各國使館人員。

應邀出席招待會的還有保加利亞、德意志民主共和國、羅馬尼亞和匈牙利四個國家的商務代表團的團長、副團長。

京四萬人舉行慶祝會
吉洪諾夫等出席講話 蘇軍紅旗歌舞團表演精彩節目

【新華社北京七日電】北京市人民四萬多人七日下午在先農壇舉行大會，慶祝蘇聯十月社會主義革命三十五週年。蘇聯文化工作者代表團團長吉洪諾夫，蘇軍紅旗歌舞團團長亞歷山大羅夫，蘇聯藝術工作團部分團員和蘇軍紅旗歌舞團全體團員都出席了大會，吉洪諾夫和亞歷山大羅夫並發表講演，受到熱烈歡迎。

會場四週紅旗招展，巨幅標語牌上寫着：「慶祝偉大的十月社會主義革命三十五週年」！「向正在勝利地建設共產主義的偉大的蘇聯人民致敬」！「中蘇兩國永久的強大的友好同盟萬歲」！主席台上懸掛着中蘇兩國國旗，矗立着毛澤東主席、斯大林大元帥和列寧、孫中山的巨像。在主席台上的，有北京市中蘇友好協會副會長吳晗、許德珩、舒舍予，中國共產黨北京市委員會副書記劉仁，北京市人民政府秘書長薛子正，中國人民解放軍華北軍區政治部副主任張致祥，中蘇友好協會總會和華北中蘇友好協會籌備委員會代表，北京市各界人民代表會議協商委員會委員和市人民政府委員，勞動模範，北京市各民主黨派、人民團體和主要的工礦、企業、學校的負責人以及文化、藝術、科學界著名人士。

下午一時半，蘇聯文化工作者代表團團長吉洪諾夫，蘇軍紅旗歌舞團團長亞歷山大羅夫和蘇聯藝術工作團部分團員到會，他們應邀登台和群衆見面。全場熱烈鼓掌表示歡迎。蘇聯人民的使者們含笑向群衆招手致意。一時台上台下的掌聲和歡呼聲連成了一片巨響，只聽得見兩個名字：「斯大林——毛澤東」！「斯大林——毛澤東」！

慶祝大會在中蘇兩國國歌樂聲中開始。北京市中蘇友好協會副會長吳晗致詞。他說：我們北京市人民以最熱烈、興奮、歡愉和感激的心情來迎接蘇聯十月社會主義革命節這個具有偉大歷史意義的節日。從今天——十一月七日到十二月六日，我們和全國人民一道展開「中蘇友好月」的各項活動，用蘇聯在各方面建設事業上的偉大成就的具體事實，在群衆中集中地廣泛地有系統地進行關於社會主義共產主義前途的教育，進一步發揚國際主義的精神，加強中蘇兩國人民的友好團結，學習蘇聯先進經驗，使廣大人民深刻了解中蘇友好在加速我國建設和保衛遠東與世界和平事業中的重大意義。他說：應邀前來我國參加「中蘇友好月」的大隊蘇聯朋友們，今天在這個盛會上和北京市人民見面，我們感到非常榮幸。我謹代表北京市中蘇友好協會會員和全市人民向諸位朋友致以熱烈的歡迎和崇高的敬禮！

蘇聯文化工作者代表團團長吉洪諾夫致詞。他說：請允許我代表蘇聯文化工作者代表團向新中國首都光榮人民致以最親切的敬禮！請允許我代表蘇聯人民向中國人民致以最親切的兄弟般的敬禮。他說：中蘇兩國的同盟是在戰爭砲火和和平建設的日子中經過考驗的。偉大的中國人民一向是喜愛勞動的，而今天又湧現了許多新的勞動者。蘇聯人民一直和中國人民在一起，蘇聯人民是以實際行動來幫助中國人民的。蘇聯人民願意爲自由人民的幸福而鬥爭而工作。

蘇軍紅旗歌舞團團長亞歷山大羅夫致詞。他說：在全蘇聯人民的節日偉大的十月社會主義革命三十五週年的時候在中國人民面前演出，我們感到特別地高興。請允許我代表蘇聯軍隊熱烈地向你們，並通過你們向全中國人民致以誠摯的兄弟般的敬禮。他說：蘇中兩國人民的偉大友誼以及蘇聯和各人民民主國家之間牢不可破的合作，是歷史上空前的力量。我們希望：我們在你們面前的演出，會更進一步鞏固我們兩大民族的友誼關係。

致詞完畢後，三百個少年兒童隊隊員走上主席台，代表北京人民向吉洪諾夫、亞歷山大羅夫和蘇聯藝術工作團團員、蘇軍紅旗歌舞團團員獻花致敬。

慶祝大會結束後，蘇軍紅旗歌舞團表演精彩的歌舞節目。各個節目都受到熱烈掌聲的歡迎。最後，三百個少年兒童隊隊員代表北京市人民向蘇軍紅旗歌舞團獻花，對他們的演出表示感謝。下午四時半，蘇聯人民的使者們在全場歡呼聲中離開會場。

上述團體的部分團員也出席了招待會。招待會在熱烈友好的空氣中進行。席間賓主頻頻爲偉大的十月社會主義革命的勝利，爲蘇聯人民共產主義建設的勝利，爲中國人民偉大的領袖毛澤東主席的健康，爲中國人民的最親密朋友、全世界勞動人民的偉大領袖和導師斯大林大元帥的健康而乾杯。

中蘇友協總會六日晚舉行表演會
蘇藝術工作團等作精彩演出
毛澤東主席觀看了會上的各項表演

【新華社北京七日電】中蘇友好協會總會於六日晚在懷仁堂主辦蘇聯著名藝術家表演會，由蘇聯部長會議藝術委員會副主席楚拉基領導的蘇聯藝術工作團，和以鮑·亞·亞歷山大羅夫爲首的蘇軍紅旗歌舞團表演了精彩節目。

毛澤東主席觀看了在會上的各項表演。參加首都各界慶祝十月社會主義革命三十五週年大會全體人員也在場觀看。

表演會於九時半在熱烈的掌聲中開始。表演第一部分是由蘇聯藝術工作團演員們表演。他們演出的節目有獨唱、小提琴獨奏、鋼琴獨奏、芭蕾舞、烏茲別克民間舞蹈、木偶戲、魔術和柔軟體操表演。

蘇聯人民演員、斯大林獎金獲得者米哈伊洛夫獨唱「爲莫斯科乾杯」和俄羅斯民歌「伏爾加船夫曲」。他的歌唱受到熱烈的歡迎。在幾次謝幕之後，他又應觀衆請求，再唱一支俄羅斯民歌「沿着彼得大街」。

蘇聯人民演員、斯大林獎金兩次獲得者蓋達伊，她獨唱柴可夫斯基的歌劇「魔女」中的一段，博得了無數的掌聲。

蘇聯人民演員、斯大林獎金獲得者納賽羅娃獨唱「烏茲別克女郎的和平之歌」和「哈薩克華爾茲」。觀衆熱烈歡迎她的歌唱，在她五次謝幕後，又邀請再唱了一支歌曲「勝利」。阿塞拜疆加盟共和國人民演員、斯大林獎金獲得者裴布托夫獨唱了歌舞劇「貨郎」中的一段，並用中國話唱了歌舞劇「歌唱採棉的姑娘」，全場一再報以熱烈鼓掌。

俄羅斯共和國人民演員、斯大林獎金獲得者奧布拉茲卓夫在會上表演了木偶戲「搖籃曲」、「醉鬼」和「馴虎」，博得了全場熱烈的歡迎。

烏茲別克共和國人民演員、斯大林獎金獲得者哈儂表演了民族歌舞「歌頌斯大林、毛澤東」、「甜根」和「採棉女之歌」，由烏茲別克共和國人民演員拉西莫夫和達達讓諾夫、巴卡耶夫、阿吉莫夫等伴奏，全場又響起了一陣掌聲。

俄羅斯蘇維埃聯邦社會主義共和國功勳演員葉美里揚諾娃的鋼琴獨奏，國際競賽獎獲得者柯尚和威爾茲涅娃的提琴獨奏，莫斯科歌舞劇院索科洛娃、波馬茲科夫的巴蕾舞，莫斯科國家雜技團演員卡拉巧娃、普奇寧的柔軟體操表演，莫斯科國家雜技團演員契托希維利的魔術表演，蘇聯廣播委員會演員聶恰耶夫的民歌獨唱，都博得了全場不斷的掌聲。

當蘇聯藝術工作團的表演結束後，首都各劇院的少年兒童向以楚拉基所領導的蘇聯演員們獻花，全場爆發暴風雨般的鼓掌，經久不息。

休息十五分鐘後，進行表演會的第二部分，這是蘇軍紅旗歌舞團演出。俄羅斯共和國人民演員、斯大林獎金獲得者鮑·亞·亞歷山大羅夫任藝術指導兼總指揮，功勳藝術家、斯大林獎金獲得者維爾斯基任舞蹈總指導，功勳藝術家、斯大林獎金獲得者維諾格拉陀夫，俄羅斯共和國功勳演員符·亞·亞歷山大羅夫任樂隊指揮。紅旗歌舞團共表演了十六個節目：第一個是合唱團大合唱「斯大林頌」。這支歌曲是紅旗歌舞團的創始人和第一任團長阿·波·亞歷山大羅夫所作，是世界名歌之一，在中國也很流行。大合唱還有「莫斯科——北京」、「世界民主青年進行曲」、「我們保衛和平」、「太陽落山」、「野地裏一棵小白樺」、「紅莓果」、「蒂遼姆卡之歌」、「青年團之歌」等歌曲，這些歌曲的主唱者爲俄羅斯共和國功勳演員拉茹莫夫斯基，和格拉西莫夫、普奇柯夫、薩夫楚克、謝可格葉夫等。功勳演員尼基丁、普奇柯夫和謝爾格葉夫還用中國話唱了「東方紅」、「二月裏來」、「藍花花」等歌及「中國人民解放軍進行曲」等。觀衆對這些精彩的歌唱報以暴風雨般的掌聲。蘇軍紅旗歌舞團先後演出了有數十名演員參加的兩個大舞蹈「大軍舞」和「馬刀舞」，全場都爲他們的表演喝采。

蘇軍紅旗歌舞團表演完畢後，中國人民解放軍文藝工作者向以亞歷山大羅夫爲首的表演者獻花，這時全場起立，響起了一陣又一陣的雷動掌聲。

表演會歷時四小時，至七日晨一時許始告結束。

中央人民政府毛澤東主席接見參加我國「中蘇友好月」的蘇聯文化工作者代表團、蘇聯藝術工作團、蘇軍紅旗歌舞團、蘇聯電影藝術工作者代表團團長與各代表、團員合影。（新華社稿 齊觀山攝）

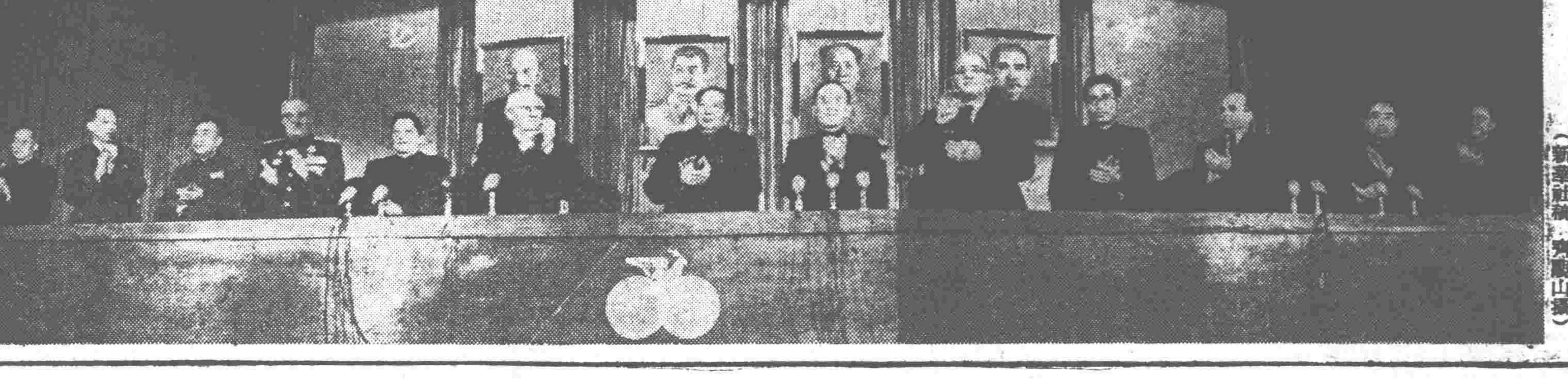

首都各界慶祝十月社會主義革命三十五週年大會主席台。（左起）中蘇友協總會副會長吳玉章、蘇聯電影藝術工作者代表團團長賁道羅夫、中央人民政府副主席朱德、蘇軍紅旗歌舞團團長亞歷山大羅夫、中蘇友協總會副會長宋慶齡、蘇聯文化工作者代表團團長吉洪諾夫、中央人民政府毛澤東主席、中蘇友協總會副會長郭沫若、蘇聯藝術工作團領導人楚拉基、中央人民政府副主席高崗、蘇聯大使館臨時代辦顧德夫、中央人民政府政務院總理周恩來、中蘇友協總會總幹事錢俊瑞。（新華社稿 齊觀山攝）

津各界隆重集會慶祝
市中蘇友協黃松齡副會長及馬鐵夫總領事出席講話

【本報訊】天津市各界慶祝蘇聯偉大的十月社會主義革命三十五週年大會，昨晨九時在中國大戲院隆重舉行。會場上高懸巨幅紅色布幛，寫着標語：「中蘇友好是世界及遠東和平的堅強堡壘」「學習蘇聯的先進經驗爲祖國的工業化而奮鬥」。主席台上懸着中蘇兩國國旗和毛主席、斯大林、列寧、孫中山的巨幅畫像，並擺滿了鮮花。會場上洋溢着中蘇友好團結的空氣。

參加大會的有天津市中蘇友好協會副會長黃火青、黃松齡、周叔弢、楊石先、張國藩、朱憲彝、總幹事方紀及理事、幹事等。參加大會的並有天津市人民政府副市長吳德、秘書長吳硯農，青年團天津市工作委員會書記楚雲、天津市總工會副主席潘長有、市工商聯主委李燭塵、市婦聯主任羅雲等。

應邀出席大會的有蘇聯駐津總領事馬鐵夫、波蘭駐津總領事博智尼斯基、蘇聯駐華商務代表處天津分處代表巴爾敏諾夫等兩千多人。

大會在高奏中蘇兩國國歌聲中開始，首由津市中蘇友好協會副會長黃松齡講話。他宣佈天津市的「中蘇友好月」正式開始。他闡發了十月社會主義革命的偉大的世界意義。他說，在中國進行大規模經濟建設前夕，慶祝十月社會主義革命節更具有深刻的意義。（講話摘要見第二版）

接着，蘇聯駐津總領事馬鐵夫講話。（講話摘要見第二版）

他們的講話時時被經久不息的掌聲所打斷。特別是提到中國人民偉大領袖毛澤東及世界一切進步人類的導師斯大林的名字時，全場一齊起立，並響起暴風雨般的掌聲和「萬歲」的歡呼聲。

隨後，由各界代表講話。

工人代表、市總工會副主席潘長有熱情地說：「蘇聯工人階級在斯大林大元帥的英明領導之下，正在從社會主義社會走向共產主義社會；我代表全市工人熱烈祝賀蘇聯工人階級在建設社會主義以至共產主義國家當中的偉大成就！」

他接着說：「蘇聯過去走過的道路就像燈塔一樣照耀着我們，蘇聯的今天也就是我們的明天。我們祖國在解放三年多以來，在各種建設事業中，已經取得了很大的勝利，這是與蘇聯老大哥在經濟上文化上給予我們無私的幫助分不開的，特別是蘇聯老大哥還派了很多專家到中國來，幫助我們建設祖國，起了很大的作用。如自從蘇聯專家到了天津鋼廠後，使鋼廠的馬丁爐『冷修率』『熱修率』都大大提高，在冷修中，由於專家的建議，工作效率提高了八倍，熱修也完全由被動作到主動，這樣生產量一年年的提高，一九四九年的產量即超過了國民黨統治時期一年零兩個月的；一九五〇年是一九四九年產量的二·五倍；而今年的產量，已超過國民黨統治時期三十一個年頭的產量的總和。此外，在造紙廠，在發電廠，由於蘇聯專家的幫助，在生產上都出現了前所不能有的奇蹟。」他指出：「蘇聯專家除了幫助我們改進生產、提高技術之外，對中國人民的財產也十分愛護。當鋼廠的蘇聯專家看到瓦匠把整塊的磚砸碎了用時，他就提出尖銳的批評。在工作態度方面，蘇聯專家每做一件工程在還沒有完成以前，總是黑夜白天地釘着，直到勝利完成才休息。這種對人民高度負責的精神，給鋼廠的技術人員以很大的教育。」

他最後強調說：「通過蘇聯專家對我們的幫助，我們工人階級已經認識到，不但在政治上要一面倒，在技術上也要一面倒。爲紀念這一偉大的節日，我們要以更大的生產熱情和增產節約的實際行動，迎接祖國大規模經濟建設的到來。」

工商界代表、市工商聯主委李燭塵在講話中，以自己今年到莫斯科參加國際經濟會議的所見，雄辯地印證了社會主義制度的無比優越性。他列舉了社會主義國家生產狀況的不斷改進和飛躍發展，以及人民經濟生活和文化生活的大大提高的情況，用以證明蘇聯是全世界最先進的國家。他強調說，蘇聯的道路就是我們的道路。我們只要循着這條道路前進，勝利永遠是我們的。

各民主黨派代表張國藩着重談到學習蘇聯的問題。他說：學習蘇聯現在已成爲各階層人民普遍的要求。向蘇聯學習與過去向資本主義國家學習是完全不同的。過去學習資本主義國家的科學技術，學不到真正的東西，因爲他們把中國當作殖民地，怎能真心讓你學習，何況其科學技術本質上是屬於腐朽的資產階級體系的，根本不值得我們學習。現在情況不同了，蘇聯朋友不但衷心地歡迎我們學習，而且在實際工作中幫助我們，他們派了很多優秀的蘇聯專家到中國來不辭勞苦地幫助我們建設，便是一例。他認爲，越是深入地向蘇聯學習，就越感到蘇聯的可愛和社會主義國家的偉大。如最近大學教師在教育改革工作中學習了蘇聯先進的教育制度、教學內容和教學方法，就深深體會到優越的蘇聯教育事業與歐美資產階級教育有着本質上的不同，因而都批判了崇美思想和資產階級思想，願意全心全意地向蘇聯學習。他並強調在向蘇聯學習時要學習蘇聯的思想體系。如以原子能爲例，在社會主義國家蘇聯則用以改進人民的生活，而在資本主義、帝國主義國家內用之於戰爭，這就充分說明了爲少數資本家、戰爭販子服務與爲廣大人民服務的思想體系是完全不同的。

青年團天津市工作委員會書記楚雲接着講話。他說：我們祖國正在進行大規模經濟建設的前夕，天津市的青年將和全國青年一樣，站在各項鬥爭和建設事業的前列。爲了擔負起今後的繁重任務，團中央的三中全會提出了青年要加緊學習。天津市的青年應當響應這個號召，加緊學習，其中主要的是學習蘇聯的先進科學知識和先進經驗、蘇聯人民的愛國主義與國際主義精神和高尚的共產主義道德。相信津市青年將和全國青年一起努力，在蘇聯的援助下，在斯大林的關懷下，經過工業化的道路，把國家引向社會主義、共產主義的道路上去。

市婦聯主任羅雲說：中國革命勝利以後，在國家各種建設事業上，得到蘇聯的各種幫助，大量吸取了蘇聯的先進經驗。比如天津市推行了蘇聯的先進經驗無痛分娩法，給廣大婦女帶來了很大的幸福；再如保育工作者吸取了蘇聯的先進經驗，改進了我們的保育工作，這些都使我們下一代會更加健康。我們天津市的婦女要好好學習蘇聯婦女的偉大精神，在共產黨領導下，參加各項建設工作，使我國的社會主義社會早日到來。

大會最後由天津市中蘇友好協會總幹事方紀宣讀了大會致斯大林大元帥的賀電，全體熱烈鼓掌，經久不息。（電文見第二版）

大會在樂隊高奏「全世界人民心一條」的樂聲中結束。

【本報訊】天津市「中蘇友好月」工作委員會昨天下午七時半在天津俱樂部舉行慶祝蘇聯偉大的十月社會主義革命三十五週年聯歡晚會。吳德副市長及中蘇友協副會長黃火青、梁寒冰等及各界人民代表共一千餘人參加。七時半由友協總幹事方紀宣佈晚會開始，舉行舞會至八時，由人民藝術劇院、中央音樂學院及蘇聯音樂合唱團等單位演出精彩音樂、舞蹈節目。九時後繼續舉行舞會，至午夜始歡散。

在津市各界慶祝十月革命節大會上 中蘇友協黃松齡副會長的講話（摘要）

諸位同志：

今天，我們慶祝偉大的十月社會主義革命三十五週年，我們應向我們友邦蘇聯的人民致熱烈的祝賀，應向全世界勞動人民的領袖、中國人民最好的朋友斯大林同志，致最崇高的敬意。同時，我代表天津市中蘇友好協會宣佈：天津市的「中蘇友好月」活動，從今天起正式開始。

同志們：十月革命的成功，為人類歷史開闢了新的紀元，為全世界勞動人民指出了奮鬥方向和光明的前途。所以，全世界的勞動人民每年都熱烈地慶祝這個節日。中國人民三十多年來，也是按照十月革命的這個方向來進行鬥爭因而取得了勝利的。中國人民每當這一天，總是以最熱烈的心情來紀念這個節日。

蘇聯共產黨召開的第十九次代表大會，提出了第五個五年計劃方案。這個方案標誌着蘇聯人民正在大踏步地由社會主義社會向共產主義社會過渡，東歐各人民民主國家的人民，正在向社會主義社會過渡。我們中國人民經過三年來的經濟恢復與改造工作，財政經濟狀況已得到根本好轉，正在準備即將到來的大規模建設工作，以便逐步走向社會主義。同時，全世界的勞動人民和一切愛好和平的人民也正在努力為和平安全、民主自由、民族解放和社會主義而鬥爭，把熱情和期望一致地投向蘇聯、中國以及各人民民主國家這方面。但是，以美帝國主義為首的侵略主義者和戰爭販子們，看到我們越來越勝利，他們就越來越不甘心；他們看到以蘇聯為中心的世界社會主義經濟體系越來越發展，以美國為中心的世界資本主義經濟體系越來越崩潰，他們就發瘋狂，想盡一切惡毒的辦法來破壞我們的勝利，破壞我們的團結，破壞全世界人民的和平運動，破壞朝鮮停戰談判，而準備擴大戰爭。

在這種情況之下，我們中國人民和全世界的人民一道，面臨着特別嚴重的任務：就是要加緊保衛遠東和世界和平，粉碎美帝國主義者擴大戰爭的陰謀；就是要加緊鞏固我們的勝利，努力建設我們的新中國，使我們的國家能很快地走上工業化。我們建設得越強大，敵人就越不敢侵犯我們，我們要在世界社會主義經濟體系中做一個更強大的成員。斯大林同志在聯共第十九次代表大會上曾經指出：在第一次世界大戰以後，世界上祇有蘇聯一個「突擊隊」，可是現在已經出現了許多新的「突擊隊」了。我們中國是一個很大的新「突擊隊」，但是現在還不夠很強，所以我們應該更加努力。

保衛和平，建設祖國，這兩者是與中蘇兩國的友好團結分不開的。中蘇友好，不僅為中蘇兩國人民所關心，而且為全世界人民所關心，因為它是關繫着全世界人民命運的。

同志們：現在我們回顧一下歷史事實是有好處的。

在十月革命勝利以後不久，在歐洲資本主義國家的勞動人民與亞洲及其他區域的被壓迫民族的人民即爆發了一個社會主義革命與民族民主革命的高潮，震撼了帝國主義的統治。但不過四五年功夫都先後被鎮壓下去了，中國的大革命也失敗了，使得整個革命潮流暫時低落下來。這是什麼道理呢？這是由於當時的蘇聯雖然勝利了，但是處在資本主義的包圍中，還是僅有的一個「突擊隊」，而且還未建設得十分強大，還不能有足夠的力量以支持世界的革命運動。但這一情況在第二次世界大戰以後就完全不同了：蘇聯現在已無比的強大了，各人民民主國家也都已獲得了輝煌的勝利，偉大的中華人民共和國成立了，中蘇兩國的友好同盟更加鞏固了。因為這一切勝利的鼓舞，全世界工人階級的革命運動是越來越高漲了，殖民地半殖民地國家的民族解放運動是越來越高漲了，全世界人民的和平民主運動也是越來越高漲了，全世界人民的大團結越來越發展了。而帝國主義陣營是越來越分裂了，經濟危機越來越加深了，他們的統治越來越危險了，所謂暫時的局部的穩定已經沒有了。決定這種局勢的中心環節，就是蘇聯的無比強大與中蘇友好同盟的無比堅固。在最近短短的三年當中，我國的經濟恢復和改造工作，就已得到了巨大的成就；這同樣是與蘇聯同志們對我們大公無私的多方面的幫助分不開的。

總之，過去我們是按着蘇聯的方向取得勝利的，在今後，我們還必須繼續不斷地學習蘇聯的建設經驗和各種先進經驗，才能繼續取得勝利，否則就要遭受失敗。同時，由於我們有着蘇聯的幫助，我們現在的建設條件，比蘇聯當時要好得多，所以我們可以想得到，將來我國工業化的速度是會很快的。

為什麼蘇聯能在很短的時期內，就能建設成這樣一個高度工業化的強大國家呢？

蘇聯在這三十五年當中，除去用在進行衛國戰爭和恢復戰爭創傷的十幾年時間之外，真正從事積極建設的時間，不過二十多年。而這二十多年的建設，就趕上了資本主義國家一百多年所走的路程，並且已成為世界上最強大的國家。這就充分證明了社會主義制度的優越性。蘇聯在廢除了生產資料私有制和人剝削人的制度以後，產生了新的經濟法則，如斯大林所指出的：社會主義的基本經濟法則是「用在高度技術基礎上使社會主義生產不斷增長和不斷完善的辦法，來保證最大限度地滿足整個社會經常增長的物質和文化的需要。」蘇聯人民的社會生產，是為了滿足全體人民的需要，而人民的需要是無限的，所以生產的發展也是無限的。而現代資本主義的基本經濟法則則完全相反，它是「用剝削本國大多數居民並使他們破產和貧困的辦法，用奴役和不斷掠奪其他國家人民，特別是落後國家人民的辦法，以及用旨在保證最高利潤的戰爭和國民經濟軍事化的辦法，來保證最大限度的資本主義利潤。」這就必然包含着不可解決的矛盾和危機，因而它的生產是無法發展的。我們中國是以社會主義性質的經濟為領導的新民主主義經濟，社會主義的經濟法則雖不一定普遍適用，但它是起主導作用的。一切法則都是帶有客觀必然性的，蘇聯的社會主義必然要走向共產主義，中國的新民主主義必然要走向社會主義；而成為資本主義沒落階段的帝國主義，則必然要垮台。這些都不是任何人們的意志可以轉移的。帝國主義者越想破壞我們，結果就將必然是越加速它們內部的破壞。斯大林同志關於「蘇聯社會主義經濟問題」的經典著作，對於中國的經濟建設有着極重要的理論指導意義。

自蘇聯十月革命成功以來，對於各國勞動人民和全世界進步人類的一切正義鬥爭，始終是進行大公無私的真誠的支持和援助，這就是由於蘇聯人民有着偉大的國際主義精神，而全世界的勞動人民也同樣真誠的擁護和支持蘇聯，也是由於他們有着偉大的國際主義精神。這種國際主義精神的物質基礎，就是蘇聯人民的利益和全世界勞動人民以及進步人類的利益是一致的。正如斯大林同志所說：「我們黨的利益和愛好和平的各國人民的利益不但沒有矛盾，而且是融合在一起的。」帝國主義者所進行的罪惡活動，只是一小撮戰爭販子的利益，是和全世界人民的利益完全相反的，所以他們是孤立的。中蘇兩國的友好團結，也是因為這兩國人民的利益完全一致，而帝國主義的利益與中蘇兩國人民的利益完全相反。這裏我們就可以得出一個看問題的方法：凡是帝國主義所贊成所主張的，我們就要堅決地反對；凡是帝國主義所反對的，我們就要堅決地擁護；因為二方面的利害完全相反，所以看問題的方法也完全相反。

最後，在紀念這個偉大節日的時候，在舉行「中蘇友好月」的時候，我們應當向全市人民講清這些道理，把十月社會主義革命的意義，把中蘇友好的意義，廣泛深入地進行宣傳。我們要以中蘇友好同盟為中心去團結全世界一切愛好和平民主的人民來保衛遠東和世界和平。我們要盡一切努力開展增產節約運動，以迎接大規模的經濟建設和文化建設。我們要把中蘇友好協會的組織進一步鞏固和擴大，把「中蘇友好月」的活動廣泛深入地開展起來，做到家喻戶曉，動員人民一致起來為鞏固中蘇友好而鬥爭。我們要努力學習蘇聯先進經驗、建設經驗，特別要學習斯大林同志在聯共第十九次代表大會上的演說和他的經典著作「蘇聯社會主義經濟問題」以及馬林科夫同志的報告。

津市各界慶祝大會 致斯大林大元帥電

敬愛的斯大林大元帥：

偉大的十月社會主義革命三十五週年到來了。我們天津市人民謹向您和正在勝利地建設共產主義社會的蘇聯人民，致以兄弟般的熱烈祝賀和崇高敬意。

我們慶賀蘇聯人民三十五年來在社會主義和共產主義建設事業中的偉大勝利。感謝蘇聯人民三十多年來給予中國人民革命事業和建設工作真誠無私的援助。我們要特別感謝您，敬愛的斯大林同志，在您最近發表的偉大著作「蘇聯社會主義經濟問題」中，您把蘇聯共產主義無限燦爛的前程，和共產主義將根據不可違抗的法則性在全世界實現的遠景，都清楚地昭示給我們。以蘇聯為首的社會主義和人民民主力量正在蒸蒸日上地發展，資本主義正加速其腐朽而走向死亡。您的這些指示對於正在建設祖國和保衛世界和平的中國人民，是一種莫大的鼓舞，鼓舞着我們更加信心百倍地為爭取祖國工業化和保衛和平的勝利而不斷努力。

我們確信：蘇聯的今天就是我們的明天。中蘇兩國強大的友好互助合作同盟，是保衛遠東和世界和平的堅強堡壘。今天，我們天津市人民和全中國人民一道，在慶祝偉大的十月社會主義革命三十五週年之際，正式宣佈「中蘇友好月」開始。我們將在這個具有重大意義的月份內，努力使我們兩國人民間牢不可破的友誼得到更進一步的鞏固和發展。

敬祝您萬壽無疆！敬祝蘇聯人民在您的英明領導下向新的勝利邁進！

天津市各界慶祝蘇聯偉大的十月社會主義革命三十五週年大會
一九五二年十一月七日

學習蘇聯先進經驗展覽會 今天在中蘇友好協會開幕

【本報訊】天津市「中蘇友好月」工作委員會舉辦的學習蘇聯先進經驗展覽會已經籌備就緒，定今天上午九點半在重慶道五十五號中蘇友好協會舉行開幕式。

學習蘇聯先進經驗展覽會內容包括天津市各工業部門和衛生醫療等機構學習、推廣蘇聯先進經驗的主要情況和成就。在工業方面，有天津鋼廠的「潘長有熱修馬丁爐」的十三幅連環畫；有天津鐵路局車務、商務、機務、車輛、工務、電務等部門學習蘇聯先進操作法或先進工作法的經驗和成就；有天津機器廠的電火花打眼、電火花強化和電弧磨刀等實地表演；有電業局調整電力負荷、快速檢修等各項成就；另外還有電工西廠學習蘇聯多刀多刃切削法的圖表介紹，以及造紙廠的稻草拌料漿模型等。在醫學方面，有天津市公共衛生局推廣無痛分娩法、組織療法的各種統計數字、圖片，無痛分娩法推行情況包括在醫院、工廠、家庭等幾個方面，都附有照片及說明文字，另外還介紹了推廣無痛分娩法的宣傳方式及典型介紹。在這一部分還陳列着「陳素英生孩子肚子不痛了」連環圖畫，生動地介紹了無痛分娩法給婦女帶來的幸福。展覽會的豐富、具體內容一方面體現了偉大的社會主義蘇聯在工業、科學各方面的無比優越成就，一方面也體現了蘇聯專家對我們的無私的援助。

展覽會由今天起至十五日止舉行八天，開放時間每天上午八點到下午四點。團體觀眾須事先登記（電話三局一五三二號）。截至昨天止，團體觀眾登記的已經超過了三萬人。

【又訊】天津市「中蘇友好月」工作委員會舉辦的社會主義蘇聯圖片展覽會定明天開幕。展覽會地址在一區新華北路迪化道口工程師學會，開放時間每日上午八點到下午四點。團體觀眾須預先登記（電話二局〇三五〇號）。

【又訊】天津市中蘇友好協會、市人民政府教育局、青年團天津市工作委員會、教育工會等單位定今天下午兩點開始在中國大戲院聯合舉辦「中蘇友好月」講座，請教育局何啓君副局長主講，講題是「我所看見的蘇聯社會主義」。屆時由市人民廣播電台綜合台七七〇千週轉播，歡迎收聽。（喻）

津市企業部門學習和推廣蘇聯先進經驗的成就
——「學習蘇聯先進經驗展覽會」工業部分簡介

本報記者　申孝伯

天津市的工業生產在解放三年來所獲得的巨大發展，是和學習與推廣蘇聯先進經驗分不開的。天津的工人、工程技術和管理人員，在中國共產黨和工會領導下，曾開展了一系列的生產競賽運動。在每次生產運動中，群眾性的學習和推廣蘇聯先進經驗是主要的內容。他們從改進管理、提高技術、改善勞動組織、推行先進工作法幾個方面來增加產量，提高質量，降低成本，逐步改變着天津市工業生產的面貌。天津市「中蘇友好月」工作委員會舉辦的學習蘇聯先進經驗展覽會，就是以圖表、照片、連環畫、實物和現場表演等形式來介紹在天津各企業部門所推行的主要的蘇聯先進工作經驗及其收穫。

展覽會以照片和連環畫介紹了許多蘇聯專家以忘我的勞動親自指導我們工作的故事：一九五一年十二月以前，天津鐵路管理局天津站發生了很嚴重的車輛堵塞情況，各項作業指標也都不能完成，如車輛停留時間十二月僅完成了計劃的百分之九十三，車輛中轉時間也僅完成了百分之九十七。為了幫助解決這個問題，蘇聯專家扎道羅日內同志於十二月二十日親自率領工作組，在嚴寒的天氣下，不分晝夜地進行工作，將天津站每一個生產過程都做了周密詳盡的調查研究。根據實際情況，他指出了三十八項缺點，提出了二十二項建議，使天津站作業情況有了好轉，作業指標得到顯著提高。一九五二年一月份該站車輛停留時間計劃完成了百分之一三五，二月份完成了百分之一六二，車輛中轉時間一月份完成計劃百分之百，二月份完成了百分之一二五。在今年三月天津鐵路管理局召開的全路編組站技術作業會議上，扎道羅日內同志用事實說明各站作業時間還存在許多浪費，同時對一些車站對縮短時間缺乏信心或「打埋伏」的現象提出了嚴肅而懇切的批評。他的誠懇熱心的態度使到會的人受到很大的感動，增加了信心，一些所謂「老鐵路」聽了報告也深深感到自己懂得太少，必須打破保守思想，虛心學習。經過這次會議，各站作業指標都有了顯著提高，僅以天津、豐台、古冶、南倉、石家莊、張家口、太原等七個車站貨車停留時間而論，四月份就比三月份平均提高了百分之十一，中轉時間平均提高了百分之十二。今年四月扎道羅日內同志又到豐台車站幫助檢查工作，由於他的建議，使該站技檢的車輛延長時間縮短了一半。蘇聯專家還提出改善站場設備的意見，其中僅將一部道岔設備移動位置就可以使該站的作業能力由三千五百輛提高到六千到七千輛，即使作業量不增加，每天還可以節省十五輛週轉用車，折合人民幣一千二百三十多萬元。天津鐵路局實行蘇聯先進的軟水法，減低了煤耗。蘇聯給水專家阿爾喬木金和熱力專家基于寇夫在該局推行軟水法時曾熱心指導軟水所的化驗員，使他們在短期內就掌握了近代鐵道軟水設備。以一九五一年八個月的統計，該局因實行軟水法為國家節約財富三百三十五億元。

展覽會展出了全國聞名的勞動模範潘長有熟修馬丁爐的故事。潘長有學習蘇聯的先進經驗，冒着高溫第一個鑽進馬丁爐修理隔火牆，完成了我國煉鋼工業的重大改革。

經濟核算制是蘇聯社會主義先進的企業管理方法，天津鐵路局推行較早，成績也較顯著。該局機務部門於一九五一年起各基層單位實行了獨立會計，查定了流動資金及各種消耗定額，做到了心中有數，同時又學習了蘇聯先進技術和先進工作法，使每千機車公里成本逐漸下降，今年第三季度的成本已降為一九五一年的百分之八三點六。由於加強了財務計劃，增加了資金週轉次數，節省了流動資金百分之六三點九，一年半以來，總值已達五百七十一億餘萬元。

展覽會着重展出了津市第一個推行小組經濟核算制成功的恒大麵粉廠張少甫小組的模範事蹟。張少甫小組學習蘇聯先進經驗，由很原始的核算到細緻的、全面的核算，並因此發現缺點加以改進，給國家節省了大量財富，並能提前完成計劃。

在學習蘇聯先進管理制度方面還展出了造紙廠推行三班半制和天津自行車廠按指示圖表組織有節奏的生產等項。造紙廠學習實行了三班半制以後，今年下半年可比上半年增產一百三十七億元。實行這種制度統一了工友們的操作方法，加強了團結，使機器設備利用率提高了百分之九點一，加班工時降低了百分之七七點三五，出勤率提高了百分之一點五四，人工成本降低了百分之一點四四。

展覽會豐富地介紹了蘇聯先進工作方法在各企業部門推行的情況和效果。其中有一些先進工作法是工人們依照蘇聯工作法的精神、根據本單位具體情況創造的，有的則是發展了蘇聯的先進工作法。例如恒大煙草廠張淑雲自己在包煙工作中創造的先進工作法，就是符合於蘇聯郭瓦廖夫工作法的精神的。鐵路系統的李錫奎調車法和楊茂林裝車法都是在蘇聯專家親自指導下，認真學習蘇聯先進經驗創造出來的。天津鐵路局推行的電力新維修法是在中長路實行蘇聯先進電務維修法的基礎上，吸取了諾維夫養路法的延長設備使用年限的工作方法，通過開展郭瓦廖夫工作法運動由職工們積極鑽研發展而成的。這一個新的工作法推行以來，消滅了事故及臨時故障，大大提高了設備質量。建築工人根據蘇聯「五順一」的砌磚法，結合目前實際情況施行了「三順一」砌磚法，目前正在全市推行。展覽會介紹的先進工作法還有橡膠廠的洗水作業法、汽車製配廠的車床快速檢修法、電業局的快速檢修法、刨床的快速刨削法等，這些方法的實行，在提高生產效率上都起了很大的作用。

天津電業局學習蘇聯燃燒低質煤和調整負荷的先進經驗以後，使該局所屬第一發電廠的燃料成本降低了百分之四十點六。實行調整負荷，既減低了過去的過高負荷，等於增加了一個三千瓩設備的發電廠，節省了三千萬斤小米的國家投資。

展覽會介紹了天津機器工業學習蘇聯先進技術的成就。展品中有汽車製配廠勞動模範邢鶴禹實行高速切削法獲得成功的連環圖，高速切削法的推行給天津機器工業帶來的重大的改革。電工西廠推行多刀多刃切削法使生產效率大大提高，如轉子軸精車多刀效率提高百分之五十，鏇床和牛頭鉋床上使用多刀，均提高效率一倍多，電動機軸承蓋多刀多刃效率提高一倍。天津機器工業最近又學習了蘇聯金屬電加工的先進技術。金屬電加工可以代替部分金屬機械加工，它不但可以增加勞動生產率，提高產品質量，同時還能解決許多機械加工無法解決的問題。使用機械加工時，刀具與工件摩擦發熱，容易在冷却後發生裂縫；電加工的刀具和工件間一定的間隙，造成放電，利用電花進行金屬加工，就可以避免刀具冷後破裂的現象。天津機器廠和汽車製配廠在展覽會上將做實際操作表演，內容包括電弧磨刀、鑽孔、切料和刀具表面強化等。

蘇聯駐津總領事 馬鐵夫在慶祝大會上的講話（摘要）

偉大的十月社會主義革命在人類歷史上開闢了一個新的時代——無產階級革命時代。

斯大林同志說過：「十月革命首先一個出色處，就是它衝破了世界帝國主義戰線，在一個最大資本主義國家裏推翻了帝國主義資產階級，並使社會主義無產階級獲得了政權。

被傭僱者階級，被驅策者階級，被壓迫被剝削者階級，破天荒第一次在人類史上昇到了統治階級地位，並以身作則來鼓舞着世界各國無產者。」

蘇聯人民在革命成功以後，在列寧、斯大林的旗幟下，在蘇聯共產黨和斯大林的英明領導之下，創造了輝煌的成就。蘇聯人民英勇地捍衛着社會主義祖國，擊潰了德國、日本帝國主義的侵略；在蘇維埃政權下工業建設的進步，是資本主義國家需要耗費幾百年才能得到的。在蘇維埃政權的年代中，蘇聯工業增漲到三十九倍；英國需要一百六十二年才能達到這樣的水平；法國在最近九十年中工業生產只提高了五點五倍；至於美國，在最近三十五年中只增加到二點六倍。蘇聯政府根據列寧的指示、斯大林的倡導，組織了伏爾加河、頓河、第聶泊河、阿木達里亞河的大水力發電站建設，其規模之大、建設速度之快，都是舉世無雙的。在蘇維埃政權年代中所發生的卓出變化之一，就是創立了集體農莊制度。所有這些，就根本改變了蘇聯國家的面貌。

蘇聯的巨大成就給全世界人民樹立了榜樣。她大大地鼓舞和支持了歐洲、亞洲許多國家的人民，在共產黨和工人黨的領導下，創造了新的生活，波蘭、匈牙利、保加利亞、捷克斯洛伐克、羅馬尼亞和阿爾巴尼亞，都正在走向社會主義的道路。在實現根本的社會政治改革方面，中華人民共和國獲得了巨大的成就。中國人民的勝利，給國際帝國主義以重大的打擊，首先是打擊了美帝國主義，有力地鼓舞了東方被壓迫國家人民的民族解放鬥爭。目前，中國人民志願軍正和朝鮮人民軍一起，並肩打擊着美國侵略者。

對中國人民革命的勝利，對中國建設事業的勝利發展，對整個國際形勢的發展有着重大關係的是偉大的、牢不可破的、日益鞏固的中蘇兩國的友誼。這個友誼不是今天也不是昨天才誕生的，遠在沙皇時代，俄國的革命工人階級就對中國人民的解放鬥爭表示深厚的同情。在中華人民共和國成立以後，第一件重要的活動就是毛澤東同志到達莫斯科，在那裏，斯大林同志和中國人民的領袖作了歷史性的會晤。蘇聯和中華人民共和國簽訂的友好同盟互助條約，是現代為和平鬥爭中的一件大事，全世界已經看到這個條約的偉大力量和對全人類的重大意義。

蘇中友好的思想在中國人民中間受到了很大的歡迎，中蘇友好協會會員的人數僅在一年中就增加到兩倍多，現在已成為擁有三千八百九十萬會員的龐大組織，就足以說明了這一點。

一九五二年八月間，周恩來同志到達莫斯科，就進一步明顯地證明了蘇聯和中華人民共和國日益鞏固的友誼。在離開莫斯科的時候，周恩來同志在飛機場發表的談話中說道：「我們深信中蘇兩國牢不可破的偉大友誼將要日益發展，而且要世世代代地發展下去。」

偉大十月社會主義革命三十五週年萬歲！

偉大蘇維埃社會主義共和國聯盟——世界和平民主與社會主義的保證萬歲！

中蘇兩國人民永久的深厚的友誼和同盟萬歲！

中國人民的偉大領袖毛澤東主席萬歲！

全世界進步人類的朋友和導師斯大林大元帥萬歲！

慶祝偉大的十月革命三十五週年 蘇聯總領事馬鐵夫舉行酒會
吳德、周叔弢副市長及中蘇友協黃火青、黃松齡副會長等和各黨派團體代表到會祝賀

【本報訊】蘇聯駐津總領事馬鐵夫為慶祝偉大的十月社會主義革命三十五週年紀念日，昨天下午四時舉行了盛大的酒會。天津市人民政府副市長吳德，津市中蘇友好協會副會長黃火青、黃松齡、李燭塵、周叔弢、楊石先、劉再生、張國藩、朱憲彝、羅雲，總幹事方紀，及津市各機關、團體、各民主黨派代表吳硯農、李耕濤、楊亦周、萬曉塘、鍾炳昌、潘長有、朱繼聖、李霽野、張濟、吳克齋、鄭錫三、章文晉等二百餘人到會祝賀。波蘭駐津隨習領事博魯尼斯基亦到會祝賀。

蘇聯駐津總領事馬鐵夫在會上講話。他說：「今天蘇聯全國人民都以高度的熱情和全世界一切進步人民共同迎接偉大的節日。具有國際主義精神的蘇聯人民是非常尊重中蘇友誼的。祝中蘇友誼更加鞏固和發展！」他並向在建設祖國、反對侵略、保衛和平各個方面取得巨大成就的中國人民祝賀。他最後高呼：「偉大的社會主義萬歲！」「偉大的共產黨萬歲！」「全世界和遠東和平的保證中蘇友誼萬歲！」會上賓主頻頻乾杯祝賀蘇聯偉大的十月革命節三十五週年，祝賀中蘇兩國牢不可破的友誼，並熱烈地鼓掌歡呼：「中國人民偉大的領袖毛主席萬歲！」「全世界人民的導師和朋友斯大林大元帥萬歲！」

酒會在團結友好的氣氛中進行。會後，津市中蘇友好協會蘇聯音樂合唱團並演出「歌唱斯大林」、「莫斯科—北京」等節目。

（圖為馬鐵夫總領事與吳德副市長乾杯祝賀蘇聯偉大的十月社會主義革命三十五週年。）

感謝蘇聯，學習蘇聯
——慶祝十月革命三十五週年和「中蘇友好月」

人民日報　社論

標誌着人類歷史新紀元的偉大十月社會主義革命，於今三十五週年了。這個革命，在列寧、斯大林的天才指導之下，使人類開始走上了社會主義和共產主義的道路。在這條道路上，蘇聯人民已經創造了無比輝煌的業績；我們中國和各人民民主國家的人民，正以蘇聯為榜樣，努力於新民主主義的和社會主義的建設；世界上其他國家的人民也日益嚮往着蘇聯，嚮往着全人類美好的未來。一切國家愛好和平與正義的人民，都認識了偉大的十月革命所開闢的新世界的道路是人類歷史的必由之路。三十五年來，世界上所發生的一切重大的變化，都愈加證明了歷史的趨勢，必然是達到資本主義舊世界的死亡和社會主義新世界的勝利。

我國人民在毛澤東同志和中國共產黨的領導下，以馬克思、恩格斯、列寧、斯大林的革命理論為指針，不但取得了人民革命的勝利，而且在偉大的蘇聯的慷慨無私的援助之下，迅速取得了經濟恢復工作的巨大成功。現在我國人民正在準備開始大規模的建設工作。偉大的斯大林和蘇聯人民對於我們的親切關懷和無私援助，是我國人民永誌不忘的。中國人民深深記得：在中華人民共和國剛剛成立之後不久，蘇聯就首先承認了我國。一九五〇年二月，在斯大林同志和毛澤東同志親自主持下，中蘇兩國締結了友好同盟互助條約。蘇聯政府以優惠條件貸款給我國，並且給予我國以經濟的和技術的援助。許多蘇聯專家接受我國政府的邀請來到我國，在工業、鐵路、農業、水利和文化教育、醫藥衛生等各個方面，都以高度的國際主義精神，進行忘我的勞動，毫無保留地把先進的技術經驗傳授給我們。這樣深厚的友誼是無可比擬的。今年九月十五日發表的中蘇會談公報，又規定蘇聯政府將中國長春鐵路及其全部財產無償地交還我國；蘇聯政府並接受我國政府的提議，延長蘇軍從旅順口撤退的期限。這正顯示了中蘇友好同盟是真誠無私的和牢不可破的。

斯大林同志在今年九月二日給毛澤東同志的電文中說：「蘇聯和中華人民共和國之間的偉大友誼是反對新侵略威脅的可靠保證，是遠東及全世界和平的堅強堡壘。」事實完全證明了斯大林同志的論斷的真確。斯大林同志光輝地分析蘇聯和各人民民主國家的這種友好合作關係的特徵說：「這個合作的經驗表明，沒有一個資本主義國家能像蘇聯那樣給予各人民民主國家以真正的幫助和技術精湛的幫助。問題不僅在於這種幫助是極度便宜的，技術上是頭等的。問題首先在於這種合作的基礎，是互相幫助和求得共同經濟高漲的真誠願望。」正是由於中蘇兩國的友好合作關係是建立在這樣鞏固的基礎之上，所以毛澤東同志還在一九五〇年二月十七日在離開莫斯科時的演說中就指出：中蘇兩國領袖「在中蘇兩大國人民根本利益的基礎上所建立起來的充分了解與深厚友誼，是難以用言語來形容的。人們可以看得見：中蘇兩大國人民的團結將是永久的，不可破壞的，沒有人能夠分離的。而這種團結，不但必然要影響中蘇兩大國的繁榮，而且必然要影響到人類的將來，影響到全世界和平與正義的勝利。」

為了進一步加強中蘇兩國人民的親密友誼，在慶祝偉大的十月社會主義革命三十五週年的時候，我國人民舉行大規模的「中蘇友好月」是有重大意義的。使我們特別感奮的是蘇聯派遣了蘇聯文化工作者代表團、蘇聯藝術工作團、蘇軍紅旗歌舞團、蘇聯電影藝術工作者代表團來參加我們的「中蘇友好月」。我國人民以無比的熱情歡迎我們最親密的蘇聯朋友。我們要通過「中蘇友好月」的活動，更進一步地努力學習蘇聯的政治、經濟、科學、教育與文學藝術工作的傑出成果，使我們能夠更好地發展今後的建設事業。

我國人民現在比以前任何時候更廣泛地認識到蘇聯社會主義社會制度的優越性，並由此而鞏固了我們對於社會主義和共產主義前途的無限信心。我們共產黨員和各級幹部特別應該深入地研究斯大林同志在蘇聯共產黨第十九次代表大會前夕所發表的「蘇聯社會主義經濟問題」的經典著作，認真研究斯大林同志在這個代表大會上的演說，研究馬林科夫同志所作的蘇聯共產黨中央委員會的報告和這次大會的其他重要文件。這些具有巨大歷史意義的文獻，是馬克思列寧主義理論寶庫中最新的銳利的武器。學習與掌握這些武器，將使我們的經濟、政治、科學和文化各項工作不僅會減少許多錯誤，而且會引起巨大的革新。每一個工作部門，每一個共產黨員和幹部，都應該根據斯大林同志的著作、馬林科夫同志的報告和其他各項文件，來檢查我們自己的思想和工作，展開批評特別是自下而上的批評，糾正我們中間的種種色色的違反馬克思主義的錯誤和偏差。我們感謝偉大的斯大林同志和蘇聯共產黨第十九次代表大會，由於他們所做的具有世界意義的偉大歷史性的工作，我們才有可能在新的歷史條件下避免與克服在前進路上的困難，才能夠清楚地看到在目前和將來每一步前進中的具體道路。

在一切業務部門中，我們都必須更有系統地進行對於蘇聯先進經驗的認真學習。由於我們的國家是在工人階級領導之下的，我國的各種經濟成份是在社會主義性質的國營經濟領導之下的，我們就有充分的條件能夠在廣大範圍內學習與運用蘇聯的先進經驗。事實也證明，蘇聯先進經驗的推廣，已經日益普遍地受到我國人民，特別是工人群眾和技術人員的熱烈歡迎，並已引起了不少業務部門在生產技術和經營管理方面的一系列的改革，獲得了很大的成績。許多企業單位，在蘇聯的專家和技術人員的直接幫助之下，訓練了大批懂得先進工作方法的積極分子，培養出來了不少的勞動模範。我們深深地感謝所有在我國辛勤工作的蘇聯專家們，由於他們在實際工作中的貢獻，使我國的建設事業大大地向前推進了。今後，在這個基礎上，各級領導幹部必須努力鑽研，更充分地把蘇聯的先進經驗運用到我國的具體條件下來，更有效地和落後的保守的思想作鬥爭，真正學會並推廣蘇聯的先進經驗。在這次「中蘇友好月」中，全國各個業務部門，必須對於三年來學習蘇聯先進經驗的成就，進行系統的檢查，做出總結，以便進一步向蘇聯學習，去迎接我國大規模建設的任務。

學習蘇聯，現在已經成為我國人民的共同要求了。這種要求表現在許多方面。我們要向蘇聯學習的東西是極為豐富的，而為着便於學習，就必須大力提倡學習俄文。這將使我們能夠更廣泛地直接學習蘇聯，並將進一步加強中蘇兩國人民文化的交流和兩國人民的友誼。我國人民從自己親身的體驗中深切地知道，學習蘇聯對於我國的建設和發展的前途是有不可估量的重要意義的；我們更深切地知道，中蘇友好的關係越增強，就越有力量保衛遠東與世界的和平。

今天，當我們熱烈慶祝十月社會主義革命三十五週年並迎接「中蘇友好月」的時候，我國人民和世界的和平民主陣營的一切愛好和平的人民一樣，衷心地向偉大的蘇聯人民及其偉大的導師斯大林致崇高的敬意。我們確信在偉大斯大林的領導下，蘇聯人民不僅一定會完成第五個五年計劃，使蘇聯在從社會主義過渡到共產主義的道路上取得新的重大成就。我們確信以蘇聯為首和以中蘇友好同盟為中堅的世界和平民主陣營的力量，必能在反對戰爭、維護和平的鬥爭中獲得光輝的勝利。【新華社北京七日電】

更正　昨天本報第四版發表的歌曲「斯大林頌」開頭的一部分有錯誤數處，茲將該段重新排印如下，希讀者據此修正。

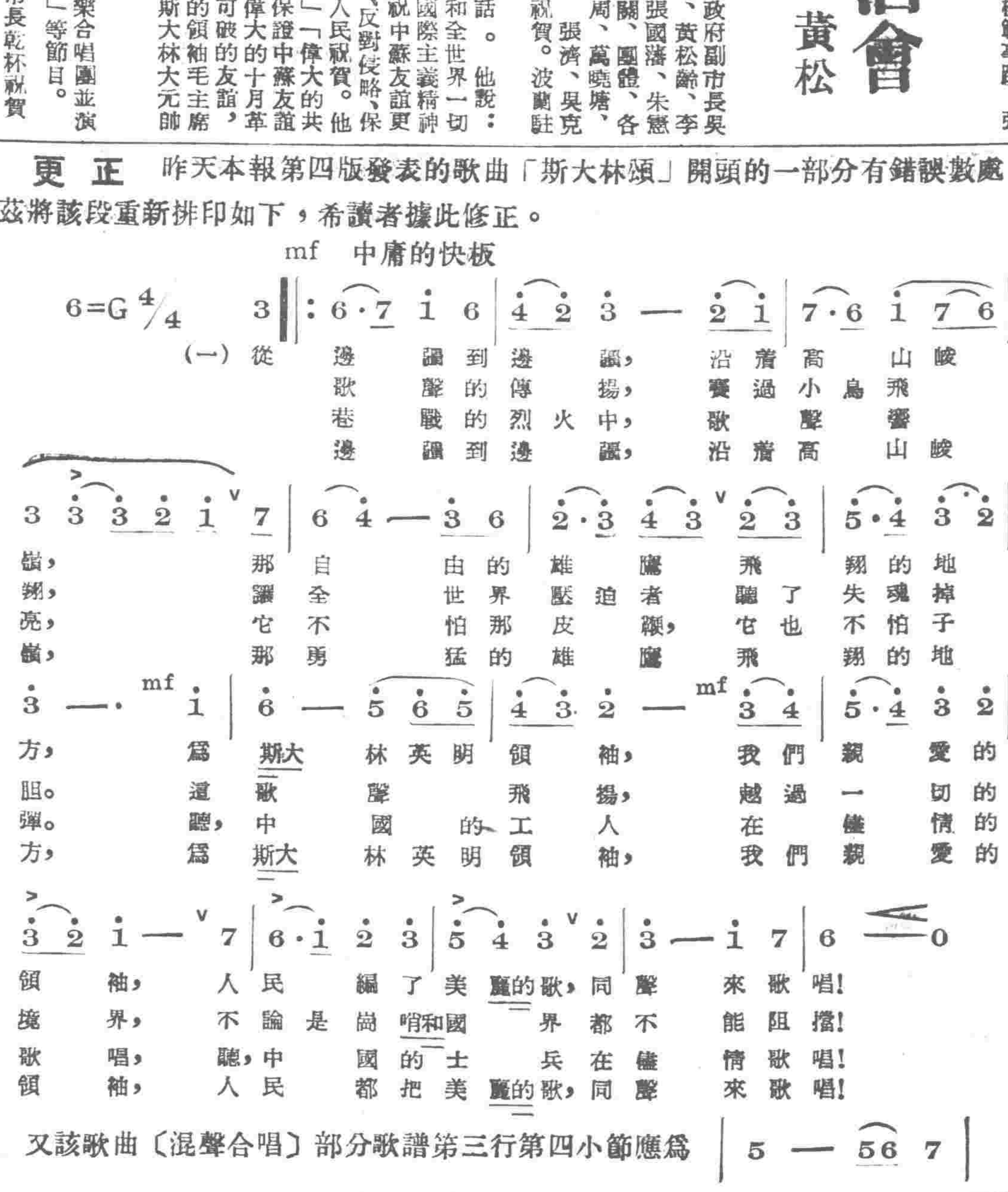

又該歌曲〔混聲合唱〕部分歌譜第三行第四小節應為 | 5 — 56 7 |

蘇聯影片展覽在京隆重揭幕

周總理參加 蘇聯電影藝術工作者代表團等應邀出席

【新華社北京七日電】中央人民政府文化部和中蘇友好協會總會為慶祝蘇聯十月社會主義革命節三十五週年，從十一月七日起到十二月六日止在全國六十六個城市同時舉行蘇聯影片展覽。這一影片展覽隆重的揭幕典禮七日下午在北京舉行。

中央人民政府政務院周恩來總理參加了揭幕典禮。

參加典禮的還有中蘇友好協會總會副會長吳玉章、郭沫若，總幹事錢俊瑞；中央人民政府人民革命軍事委員會總政治部副主任蕭華，中央人民政府政務院文化教育委員會副主任兼文化部部長沈雁冰、副部長丁西林，電影局副局長王闌西；文藝界人士田漢、洪深等；電影界人士于伶、蔡楚生、史東山、「白毛女」的導演張水華、「鋼鐵戰士」的導演成蔭，斯大林獎金獲得者何士德、蘇河清、中央電影局電影創作所的全體編劇工作者等以及各民主黨派、各人民團體代表共一千二百餘人。

剛來我國參加「中蘇友好月」的蘇聯電影藝術工作者代表團團長費道羅夫，團員契爾卡索夫、爾柯夫、拉迪尼娜、彼得羅夫、斯米爾諾娃、巴甫洛夫以及蘇聯藝術工作團和蘇軍紅旗歌舞團的部分團員也參加了典禮。

應邀參加典禮的還有蘇聯駐華大使館臨時代辦顧德夫，蘇聯影片輸出公司駐華總代表處總代表史德福，羅馬尼亞大使魯登科，蒙古大使賈爾卡賽汗，匈牙利大使與拉茂，巴基斯坦大使羅查，朝鮮大使權五稷，波蘭大使基里洛克，印度大使賴嘉文，德意志民主共和國外交使團大使銜團長柯尼希，丹麥公使穆克，印度尼西亞大使館臨時代辦伊沙·瑪蒂，瑞典王國大使館臨時代表貝凡，捷克斯洛伐克大使館臨時代辦雅布羅斯基等。

開幕典禮由沈雁冰主持。會議開始，樂隊高奏「莫斯科—北京」樂曲。周恩來總理、郭沫若副會長等和蘇聯電影藝術工作者代表團全體人員、蘇聯駐華大使館臨時代辦顧德夫等走上主席台，全場起立，熱烈鼓掌。中央電影局電影學校學生隨即向蘇聯電影藝術工作者代表團全體人員等獻花。

開幕典禮首由郭沫若致詞。他說：「蘇聯電影對於我國人民，已經構成了文化生活中極其重要的部分。它是我們的良師和益友；它以共產主義的偉大思想力量教育和鼓舞我們，以蘇聯人民的鬥爭經驗、生產建設經驗、蘇聯人民的光輝英雄榜樣，教育我們，指導我們，使我們信心百倍地把我們的國家建設得像蘇聯那樣富強、美麗和光明。蘇聯的今天，就是我們的明天。」郭沫若最後向光臨我國參加「中蘇友好月」的蘇聯電影藝術工作者代表團表示感謝。

接着顧德夫應邀講話，他說：蘇聯和中國人民之間的友好合作，在電影裏面和在其他許多方面一樣，充分地表現了出來。在蘇聯影片展覽期間所要放映的蘇聯影片裏，可以看到建設共產主義社會的蘇聯工人、集體農莊員和知識分子的表現；可以看到蘇聯人民戰時的英勇，蘇聯人民高度的道德水平、愛國主義精神以及爭取世界和平的決心。蘇聯和中國電影工作者在緊密的合作之下，已經創造了許多優秀的影片。現在開幕的蘇聯影片展覽，一定將進一步地促進蘇中兩國人民的友誼和電影工作人員兄弟般的合作。

費道羅夫在講話中說：蘇聯人民以極大關切和興趣注意中國人民在工業、農業和文化等各方面的成就。中國的戲劇、電影和文學作品，受到蘇聯人民的熱烈歡迎。費道羅夫並向中國人民和電影工作者致賀與致敬。

蘇聯名演員、我國人民所喜愛的影片「幸福的生活」女主角的扮演者拉迪尼娜在講話中說：社會主義的電影藝術的偉大力量，就在於它是為全世界勞動人民所重視和喜愛。如果我們演出的影片為大家所喜愛，便是我們最大的幸福。她在主席台上的出現和她的演講博得全場一再暴發熱烈的掌聲。

開幕典禮結束後，並放映了蘇聯彩色名片「難忘的一九一九年」。

天津鋼廠鍊鋼部職工慶祝十月革命節 提前完成全年增產節約任務

機電部各小組也紛紛提出保證展開挑戰應戰

【本報訊】天津鋼廠鍊鋼部職工自一九五〇年以來，積極學習蘇聯先進經驗，認眞執行蘇聯專家的技術指導，出現了許多重大技術改進，解決了不少生產中的關鍵問題。目前裝爐量比解放初期增加百分之四十，鎔鍊時間縮短一小時左右，作業率由百分之七十增加到百分之八十三。

今年以來，該部職工已連續創造一百五十五件新紀錄。他們為了感謝蘇聯專家的熱心幫助，以實際行動慶祝十月社會主義革命三十五週年，十月份又進一步展開找竅門、挖潛力運動，僅十月二十六日一天中就找出竅門一百五十九件，創造了月產量最高的新紀錄，並於本月六日提前五十五天完成全年增產節約任務。

該部職工現正進一步展開學習蘇聯先進經驗快速鍊鋼法，嚴格執行蘇聯專家的技術指導，以便爭取更多的超額。

該廠機電部在蘇聯專家的幫助下，使鋼錠模子質量大大提高，未實行澆鑄法以前，廢品率最高曾達百分之八十至一百，現在合格品已達百分之九十以上。效率也較前提高了十四倍。該部各小組在十月社會主義革命三十五週年前夕，紛紛提出保證，挑戰應戰。鑄鋼趙元吉小組，保證鑄件質量在百分之九十以上。車工組保證認眞執行高速切削、多刀多刃等先進工作法；車工張玉祥等三位老師傅並創造了新工作法，車五噸天車通身軸，效率提高一倍，合格品達百分之百。（趙金慶）

天津電業局大力推廣蘇聯先進經驗 對增產節約起了巨大作用

日前舉行先進工作經驗交流大會決進一步推廣

【本報訊】天津電業局為了總結第三季的工作，鞏固成績，檢查缺點，以便更好地完成全年增產節約任務，特於本月四日至六日召開了先進工作經驗交流大會。出席的有該局所屬單位的先進工作者和代表，重工業黨委會、五金工會、電業總局、全國電業工會等單位均派代表參加。該局在慶祝蘇聯十月社會主義革命節當中召開這樣的會議是有其重要意義的。該局及所屬發電廠解放以來在中國共產黨和中央人民政府領導下，由於全體職工的努力，由於學習了蘇聯先進工作經驗，使生產獲得了巨大的發展，特別是在今年，該局又學習了燃燒低質煤、快速檢修法和調整負荷等蘇聯先進經驗，在順利完成增產節約任務上起了巨大作用。

該局第一發電廠燃燒低質煤後，燃料成本降低了百分之四十點六，計劃到年底可降低到百分之五二點五，僅今年下半年就可為國家節約三十億元。調整負荷是從今年一月開始推行的，推行以後，壓低了過去過高的日負荷，等於增加了一個三千瓩設備的發電廠，節省了國家投資三千萬斤小米，也等於多開放了九千個馬力的工業用電戶。

除以上兩項經驗外，大會還介紹了實行科學巡迴檢查制的先進經驗。巡迴檢查制的意義主要在於使發電廠的運行管理方法從被動盲目走上主動和有計劃，並能做到安全與經濟。這一制度的推行可從對機器的表面現象的掌握提高到掌握機器內部的關聯和運行規律。該局一廠汽機股和三廠電機股推行這個制度已收到很大效果。

在大會上介紹的還有：該局供電科的組合流水作業法，在線路工程上能節省很多工時；塘沽營業所的檢修停電工作法，全年能為國家節約兩億五千萬元；第二發電廠汽機車間創造了安全運轉光榮紀錄的經驗；此外秘書科打字室創造的用注音符號編排字目的方法，能使初學的人在數小時內可以基本掌握打字技術。

由於學習、推廣和創造了上述先進工作經驗，使得該局增產節約運動不斷提高，截至九月底就已完成了全年增產節約計劃的百分之八三點九九。

該局副局長王其溯在大會第三日啟了百日無事故的總結報告。該局自今年七月一日推行百日無事故運動以來，已獲得相當成就。責任事故與人身事故較前有了顯著的減少，出現了十個無責任事故的車間，並且鞏固和創造了一些安全制度。（劉振強）

國營天津印染廠職工 提前完成全年計劃

【本報訊】國營天津印染廠在全體職工的積極努力下，已提前兩個月超額完成了全年生產計劃。

量再提高一步。在十月份中，全體職工為提高生產，開動腦筋積極研究技術，使十月份的產品質量比九月份提高，青布提高百分之零點七三，藍布提高百分之四點一八，花布提高百分之九點一八。職工們認識了查定的意義，為了完成十一月的查定工作，印花車間和漂染車間與整理間等都提出了挑戰和應戰。在挑戰、應戰中更加強了工友們搞好查定工作的信心，並提出通過查定工作改進操作方法的口號，大家下定決心，要在做好查定工作中給計劃管理和實行經濟核算打下基礎，保證以搞好質量，擴大「七色青」、「七色藍」的銷路，以迎接明年的經濟大建設。（王寶華）

蘇聯專家幫助天津改變了電力工業的面貌

劉振强 胡邦載

天津市的人民都還記得過去反動統治時期三天兩頭停電的事情，那時的電燈公司曾被市民稱為「黑暗公司」。但是解放後的情況就完全改變了。三年來，天津電業局的全體職工們，在黨和人民政府的領導下，在蘇聯專家的具體幫助下，熱烈學習和推廣了蘇聯的先進經驗，改變了電力工業的面貌，不但不再停電，而且有廉價的電力供應市民和工廠使用了。現在天津的發電機設備出力已經全部達到了百分之百，推廣快速檢修法、燃燒低質煤、調整電力負荷三項蘇聯先進經驗後，即為國家創造兩萬噸糧食的財富，節省工業電用優質煤十一萬噸，成本較一九五二年一月降低百分之三十五點三。另外，天津電業局還推廣了很多蘇聯經驗，如線路工區制度，熱效率的簡易測定法，乾燥發電機的新工作法，爐水處理簡法，變手燒焊，電廠安全設備的改進，電弧割鐵板等十多種，都使我們提高了工作效率，提高了生產。

蘇聯專家在具體指導我們工作時非常熱情、誠懇、負責。蘇聯專家們一直是按照斯大林同志的指示，把三十多年來建設社會主義國家的寶貴經驗毫無保留地教給我們，有時還打電報到莫斯科去問，把蘇聯才創造出的先進經驗趕緊介紹給我們，只怕我們學得少，學得慢。例如快速檢修先進工作法在蘇聯還是在一九五〇年才創造出的，而一九五一年我們就已學習了。

天津最大的發電廠在解放前出力最大的僅有銘牌達到了百分之七三點七。一九五〇年蘇聯專家到發電廠後，提出了十幾項重要建議，使出力達到了百分之百。某號機發生了接地及發熱問題，蘇聯專家即親自指導作試驗，很快的得到解決。某號機覆環損壞了，工人們認為影響出力，也不敢使用過速閘，怕試出差錯。但蘇聯專家卻告訴我們：越怕就越沒有把握試，應經常的試，才能掌握機器運轉動態。並且指出：透平機覆環毛病與出力無關。經過試驗後，證明蘇聯專家的意見是完全正確的。蘇聯鍋爐專家在具體指導工作時，會親自鑽進某號鍋爐內詳細檢查了兩個小時，提出了馬上徹底檢修的意見，使該爐的出力自百分之四十提高到百分之百。

解放前，國民黨官僚資源委員會也曾派遣兩個美國電機「專家」到天津來，改進設備，但他們說：「機器太老了，還是買我們新的機器吧！」美國「專家」的話和蘇聯專家眞誠無私的幫助形成了一個鮮明的對比，使我們更加親切的體會到誰是我們眞正的朋友。

開展燃燒低質煤運動是在我國第二次全國電業會議上提出的。目前東北區和華北區均在大力開展這個運動，節省優質煤將達百萬噸。在運動中，嚴重的保守思想阻礙着運動的發展，有些領導幹部和技術人員，都認為要燃燒低質煤非徹底改造設備不可。但蘇聯專家卻告訴我們說：「燃燒低質煤不必改鍋爐設備，要改的却是人們的思想。」事實證明蘇聯專家的話是完全對的，華北和東北的電廠設備並沒有改，而燃用低質煤已成功了。在燃燒低質煤中發生了技術困難時，蘇聯專家們就把他們的經驗介紹給我們，幫助我們解決，例如低質煤灰大，熔點低，易造成排管結灰結焦，這樣就會降低汽溫，使排管發生局部過熱變形的現象。我們按照蘇聯專家的指導：「吹灰，吹灰，再吹灰」，增加吹灰次數，就解決了困難。

在節約電力問題，調整電力負荷方面，蘇聯專家告訴我們：「中國的電力供應還有很大的潛在力，應將用戶本身所潛藏的力量利用起來，做到使現有設備得到最大有效的利用」。他們還介紹了蘇聯開展全國性的節約用電運動的情況。蘇聯僅在一九五〇年就節約了一億五千五百萬度的電力，等於全中國工業界在戰後五年中節省的電力，等於全中國發電廠一年的發電量。這些事實擺在我們面前，對我們的調整電力負荷，節約電力運動起了推動作用。

三年來，蘇聯友人是以無私的精神，誨人不倦的態度，以身作則親自動手的幫助我們、教導我們的。蘇聯的最先進的技術，國際主義的精神已在中國的技術員工中發生了重大的影響。我們一定要學習蘇聯的建國經驗和高度的國際主義精神，為建設我們的祖國而努力。

天津市場

★廣大農村廣泛展開文化學習，元書紙需要增多，毛泰紙、時尺紙銷路亦見開展。最近土產公司供售河北省各合作社上述各紙，數量甚大。另外小京放紙，私商有一車到貨，銷路亦快，已大部售出。

★花紗布交易所，白布頭（五幅丁下）、小花嗶嘰、薔薇達呢，上海條紋，54—54規格地子布交活躍，河北、北京、通遼、包頭、張家口等區客商均有吸購。54—54規格地子因利潤較少，上提一千元。上海條紋有部分到貨，但仍是不夠賣的。

★紙烟整批下貨不多，廊坊、冀東、滄縣、靜海等地小商販來本市紙烟市場買貨的增加。恒大、綠葉、金槍、紅金蝠、獅馬、簡裝和鳳等銷售較快。外地小商販購進各牌烟，每批達一二百條。

訂正 四日「天津市場」欄內：兎絲子每斤應為一千一百元，誤為一萬一千元。

津工商聯根據新行政區劃 着手建立區工商聯

【本報訊】津市工商業聯合會根據津市行政區劃的調整，決定撤銷原各區工商聯辦事處，在十一月十五日以前按新區劃着手建立各區工商業聯合會。建立辦法及各區工商業聯合會組織章程（草案）如下：

各區工商業聯合會建立辦法

（一）按照新行政區召開區工商界代表會議。由於原各區代表均係本年選出，故決定除少數代表缺額必要時加以補選外，其餘全部隨區劃轉移仍得為新區代表。

（二）原區工商聯辦事處（籌備委員會）應按區劃轉移，互相主動聯系建立籌備組織，以便進行工作。

（三）區工商界代表會議除建立組織外，並可根據本區情況及本區工商界的要求確定其他內容。

（四）由於區劃變動，原各區工商聯辦事處在籌備期中應特別重視取得新行政區主管部門的指導和協助。

天津市區工商業聯合會組織章程（草案）

第一條：本章程根據全國工商業聯合會組織通則第九條之規定訂定之。

第二條：區工商聯之名稱定為「天津市第×區工商業聯合會」（簡稱×區工商聯）。

第三條：區工商聯為市工商聯領導下的一級組織，其性質與市工商聯同。

第四條：區工商聯的任務：

1領導本區工商業者遵守共同綱領及人民政府的政策法令；

2指導與推動本區工商業者在國家的經濟計劃下改進生產與經營管理；

3組織區內工商業者進行學習、改造思想和參加各種愛國運動；

4代表區內私營工商業者的合法利益，向人民政府或有關機關反映意見提出建議並與工會協商有關勞資關係等問題；

5市工商聯交辦事項。

第五條：1凡區內國營、私營及公私合營之工商企業、合作社聯社，為區工商聯會員，手工業、攤販聯合會及行商聯合會，得集體參加為會員。

2對本區工商界有特殊貢獻的人士得被邀請參加區工商聯為會員。

第六條：區工商聯的組織原則為民主集中制。

第七條：區工商聯的最高權力機關為區工商業聯合會會員代表大會或代表會議。其職權如下：（1）制定或修改章程；（2）決定工作方針和計劃；（3）聽取、審查、通過工作報告；（4）選舉或罷免委員；（5）議決其他有關的重要事項。

第八條：區工商聯設委員會，委員人數二十一人至二十五人，由會員代表大會或代表會議選舉組織之。委員會設主任委員一人，副主任委員四人，由委員中互選產生。

第九條：區工商聯內設主任秘書一人，秘書一人至二人，幹事若干人辦理日常工作。

第十條：區工商聯根據工作需要設左列各組並設組長一人及副組長若干人分別處理各組有關工作

1秘書組；

2生產經營輔導組；

3宣教組；

4調查研究組。

第十一條：區工商聯經費由市工商聯統籌支撥之。

第十二條：本章程經本區工商業界代表會議通過並報請市工商聯核准後施行，修改時亦同。

行情表

十一月七日

外滙牌價

項目	買	賣
英匯	[illegible]	[illegible]
港匯	[illegible]	[illegible]
澳匯	[illegible]	[illegible]
新匯	[illegible]	[illegible]
印匯	[illegible]	[illegible]
瑞士匯	[illegible]	[illegible]
巴基斯坦匯	[illegible]	[illegible]
緬甸匯	[illegible]	[illegible]
印尼匯	[illegible]	[illegible]

金銀牌價

項目	價格
黃金（兩）	[illegible]
甲類銀元（元）	[illegible]
乙類銀元（元）	[illegible]
白銀（兩）	[illegible]

內滙

人民銀行匯率 十一月八日（每千元）

地點	中匯
北京	1000·[illegible]
上海	1000·[illegible]
漢口	二角
重慶	二角
廣州	二角
西安	二角
瀋陽	二角

利率

人民銀行存款利率（月息%）：1活期 [illegible]；2定期 十五天 [illegible]、一月 [illegible]、三月 [illegible]；私營存款 [illegible]；人民銀行對私放款利率表：工礦、交通、文教、衛生事業（質押）[illegible]；商業（包括押匯及埠外聯銷）（質押）[illegible]；農業：（1）農田水利 [illegible]；（2）農業生產（牲畜、種子、農具、肥料）[illegible]；漁民貸款、合作社及其轉貸農民 [illegible]；（3）農副業 [illegible]；（4）農村過轉性放款（生活急需、商販及其他臨時性週轉放款）[illegible]；（5）船戶貨款 [illegible]；職工貸款 同期；儲蓄同業拆放 活期 [illegible]。

糧油

▲津糧公司牌價：特利字通粉袋、利字通粉袋、綠恒字通粉袋、建字通粉袋、紅恒字通粉袋、小站大米斤、南方大米新斤、北河小米斤、兗州小麥斤、沙流河玉米、東北玉米（甲）新斤、東北紅糧斤、東北元豆斤、帶皮獸皮包、去皮獸皮包、西北高吉豆、西北灰吉豆、張家口靈豆斤、旗下靈豆斤、東北玉米（高）斤、北戴河玉米斤、北河玉米（王慶坨）斤 — 價格 [illegible]

▲市場售價：景縣白麥、關陵紅麥、合肥紅麥、沙流河元玉米、後疊台元玉米、稻米、南米、西河米、江米、北河元豆、御河吉豆、西北吉豆、留守營白玉米、襄淀白玉米、本地秫米、本地紅糧、北河小米、御河小米、口靈豆、御河元米、元豆餅、北河合豆、北河青皮豆、御河芝麻、北河芝麻小豆、北河大紅袍、御河生米、葫蘆生餅、花生餅、東北麩皮、成記通粉、森發祥通粉、大生勁白粉、同順裕裕字粉 — 價格 [illegible]

▲油脂公司牌價：羔羊粉、綠山麵粉、藍泰山粉、有恒白袋粉、紅牡丹粉、花生油過濾、本市芝麻油、外地芝麻油、青貨豆油外來、大蔴油過濾、白衛生油過濾、外地花生油、菜子油次、蔴醬、花生油、香油、芝蔴 — 價格 [illegible]

燃料

中國煤業建築公司牌價（內自取，計算噸）：價格煤、實售煤、開灤原煤、開灤特焦煤、開灤一號末、開灤二號末、開灤高塊、門頭溝乙塊、門頭溝甲塊、門頭溝特塊、門頭溝原煤、門頭溝煤、門特末、門甲末、門乙末、門大塊、陽泉中塊、陽泉混砟、陽泉砟、陽泉末 — 價格 [illegible]

大同塊煤、大同篩塊、大同原煤、大同末煤、下花園貨煤、下花園篩塊、下花園原煤、下花園末煤、大台末煤、坨里末煤、牛心合煤、平崗合煤、烟台末煤、中國煤建公司、灰牌價、50公斤布袋、全紙袋、100公斤馬牌蔴袋、50公斤東北500紙袋、50公斤東北400紙袋、50公斤東北400混合灰、50公斤東北200紙袋、50公斤混合灰 — 價格 [illegible]

腸衣

猪腸（對成路）：頭路、二路、三路、四路、五路、六路、七路、白羊腸、（3/4/3路）根、（22分）、（20分）、（18分）、（16分）山羊腸 — 價格 [illegible]

日用品零售價

11月7日 符號⊕漲 ⊖落

零售公司牌價：利字通粉、恒字通粉、東北甲字玉米麵、北河玉米麵、小站大米、北河小米、食鹽、花生油、香油、蔴醬、開灤原煤、門頭溝甲塊煤、五福細布、金鎗青布、新華海昌藍、瑞光豐年紅布、棉花 — 價格 [illegible]

市場零售價

玉米麵、稻米、小米、利字粉袋、恒字粉袋 — 價格 [illegible]

土豆、大白菜、大鹽、豬肉帶皮、牛肉、羊肉、鯉魚、晃蝦、鷄蛋、香油、煤球、洋鹼、紅高樂紙烟、烟斗紙烟、天津保險火柴、狼狗男襪、龍鳳女襪、蔴雀毛巾、五福白布、太平洋藍布、本地白糖、棉赤紅糖、零售水價（工人送、自取）— 價格 [illegible]

工業器材牌價

天津工業器材公司掛售：交通電訊、五金、鋼材、化工、顏料 各項 — 價格 [illegible]

中國醫藥公司牌價

[illegible]

水產

張家口靈豆、龍口粉絲、鮮魚、青蛤、晝板、活鯉魚、活鯽魚、鰱魚、桂魚、黃花魚、小白魚、青蝦、普通河蟹、白蝦、大活鯽魚 — 價格 [illegible]

證券

啓新洋灰、灤州礦務 — 價格 [illegible]

煤油市價

江南水泥、東亞企業、仁立實業、濟安自來水、三行料煤油、吉林煤油、撫順煤油、德士古光、命 — 價格 [illegible]

廠盤

今日「分」值 二、三五二·〇〇元

勝利折實公價 十一月上旬牌價 二四、五六四·〇〇元

財政米價 一、〇八七·五〇元

今日折儲牌價 六、一五二·〇〇元

天津瑞興和記染整廠股份有限公司 更換新股票公告

本廠經過重估資產及公私合營，經第三屆股東會決議另換新股票，現在開始辦理此項手續，請各股東於接得通知及見報後立即攜帶原印鑑及舊股票來本廠辦理，特此公告。

津天 示範機器廠徵聘技術員工及醫務人員啟事

經天津市勞動介紹所批准事後備案

一、機械工程師三名：須專科學校以上畢業，對製造或設計有實際經驗者。

二、機械技術員六名：對木型、鑄鍛、鉗鍛、熱處理、機器及工具製造等有五年以上經驗，能負車間領導工作者。

三、技術工人：車工十五名、鉗工十五名、銑工五名、鉋工二名、磨床工六名、熱處理二名、滾齒工二名、

四、以上技術工人，年齡在二十歲至五十歲，工齡三年以上，能按照圖樣單獨工作者。

五、西醫士一名：須專科學校畢業或有三年工作經驗者。

六、護士一名：須護士學校畢業或有一年工作經驗者。

七、登記手續：㈠機械工程師及機械技術員、醫務人員，請先寄簡歷至本市㊄營口道四宜里十八號約期面談，經審查合格後，另行通知考試日期及地點。㈡技術工人請到上列地點登記，（在職在校人員不收）

梅過聲明

[illegible]

遺產聲明

[illegible]

讓股聲明

[illegible]

山西大學通知

凡我校本年度錄取天津唐山等區新生，統希於本年十一月十至十二日到北京…報到…以便集體返校 [illegible]

歇業

[illegible]

全新二百匹馬達出售

730轉220/380伏3相50週滑環防爆交流感應電動機 售價：二億二千萬元 接洽處：上海北京東路190號45室丁君信洽

新中中學 第257 275 445 233 145 326 13 282 179 532 551 90 137 544 182 391 418 113 號校徽遺失聲明作廢

美星舞會餐廳

營口道11號 電話3·2313 大衆菜飯每份五千元起 星期六星期日茶舞及晚舞會照常

影劇

大光明、青年會、亞洲、東安、平安、天津百、和平、英斯科 今天八院同演 明朗的夏天（明天換演）九九的難忘 星期八晚早場包出 二尺以下兒童謝絕入場

華安、淮海、天津、光明、國光、河北 今天六院公演 夏天的明朗 注意明天換片 九九的難忘

大舞台 今天晚場 上天台 接演 姚期 武松 潘金蓮

大舞台 白玉艷領導 上海蕊玉京劇團

中國戲院（北京市）★京劇三團★ 張君秋

共和（早場）風波亭

新華戲院 童芷苓 京劇團 穆桂英

參加全國戲曲觀摩演出大會 常香玉劇團 演畢來津·注意演期地點

小劇場 劉巧兒

光明 筱淑琴 劉巧兒 稅在內票價1000—2000 上光明舊址

長城 筱玉芳 劉巧兒

紅旗 天津雜技團 大合作

天華景 後集文天祥

天津人民廣播電台今日廣播要目

[illegible]

慶祝十月社會主義革命三十五週年
蘇聯陸、海軍部部長發佈命令

【新華社北京七日電】塔斯社莫斯科七日電：蘇聯陸軍部部長於一九五二年十一月七日發佈命令如下：

陸軍戰士與士官同志們！陸軍尉官、校官與將軍同志們！

今天，蘇聯陸軍與蘇聯人民一道慶祝偉大的十月社會主義革命三十五週年。

三十五年以前，我國勞動人民在偉大的列寧——斯大林黨的領導下，推翻了地主和資本家的壓迫，建立了蘇維埃政權。從那時以來，蘇維埃人民建設了社會主義，把自己的祖國建成一個強盛的國家，在反對敵人的激烈戰爭中保衛了祖國的自由和獨立。

今天我國以國民經濟和文化各方面的新的顯著成就來慶祝偉大的十月革命節。蘇聯人民在第十九次黨代表大會的具有歷史意義的決議的鼓舞下，在自己偉大的領袖和導師斯大林同志英明指示的鼓舞下，正在以自己全部的力量和精力來完成並超額完成斯大林第五個五年計劃，並且滿懷信心地沿着走向共產主義的道路前進。

蘇聯政府執行着宏大的共產主義建設計劃，堅持不渝地執行着和平及與各國人民友好的政策。

與得到各人民民主國家支持的蘇聯愛好和平的政策相對的，是正在準備新世界大戰的美英帝國主義所執行的侵略政策。

蘇聯人民警惕地注視着戰爭販子的陰謀，不斷地鞏固蘇維埃國家的國防力量，加強我們祖國為了隨時給予任何侵略者以粉碎性打擊的準備。

戰士與士官同志們！尉官、校官與將軍同志們，值此偉大十月社會主義革命三十五週年之際，我向你們致敬並祝賀你們。祝你們在服務和學習中獲得進一步的成就。不斷地提高你們的軍事和政治知識，掌握新的戰鬥技術和武器，嚴格遵守陸軍規則和鐵的軍紀；決不要放鬆警惕性，用一切方法加強軍事準備。

為了慶祝這個國慶日，我命令：今天，十一月七日，在我國首都莫斯科，在各加盟共和國首都，在加里寧格勒、羅夫、伯力、海參崴，以及在列寧格勒、斯大林格勒、悉瓦斯托波爾、敖德薩四個英雄城市各齊鳴放禮砲二十響。

我們強大的祖國萬歲！

偉大的蘇聯人民和蘇聯陸軍萬歲！

蘇維埃政府萬歲！

蘇聯共產黨——我們一切勝利的鼓舞者和組織者萬歲！

我們親愛的領袖、導師和統帥——偉大的斯大林光榮！

蘇聯陸軍部部長、蘇聯元帥　華西列夫斯基

【新華社北京七日電】塔斯社莫斯科七日電：蘇聯海軍部部長於一九五二年十一月七日發佈命令如下：

海軍戰士與士官同志們！海軍尉官、校官與將軍同志們！

今天，蘇聯海軍和全體蘇聯人民一道慶祝偉大的十月社會主義革命三十五週年。

我國人民以經濟和文化建設各方面的顯著成就來迎接光榮的十月節。蘇聯人民在第十九次黨代表大會的具有歷史意義的決議的武裝下，在斯大林同志關於從社會主義過渡到共產主義的道路的學說的鼓舞下，滿懷信心地向自己的偉大目標——在我國建立共產主義社會——前進。

我國各族人民的一切成就都要歸功於他們親愛的共產黨、他們自己的英明領袖與導師斯大林同志。

美英戰爭販子正在準備新的世界大戰。

與戰爭挑撥者針鋒相對的是蘇維埃國家爭取和平與國際合作的一貫的堅決的鬥爭。

蘇聯海軍戰士們執行黨、政府和斯大林的指示，警衛着社會主義祖國的海上邊境和國家利益，並以在戰鬥和政治訓練方面的新成就來迎接偉大的十月節。

海軍人員的任務是：不斷提高艦隻和部隊的戰鬥準備，堅持不渝地學習掌握現代戰鬥技術，在海軍演習中鍛鍊自己，使更多的人在戰鬥和政治訓練方面取得優秀的成績，進一步提高海軍的效力、警惕性、紀律性和組織性。

海軍戰士與士官同志們！海軍尉官、校官與將軍同志們！值此偉大的十月社會主義革命三十五週年之際，我向你們致敬並祝賀你們。祝你們在戰鬥訓練和政治訓練方面獲得新的成就。

英雄的蘇聯人民和他們的海軍萬歲！

我們親愛的蘇維埃政府萬歲！

蘇聯共產黨——我們一切勝利的組織者和鼓舞者萬歲！

我們親愛的領袖、導師和統帥斯大林同志光榮！

蘇聯海軍部部長、海軍中將　恩·格·庫玆涅佐夫

在莫斯科慶祝十月革命節大會上
蘇部長會議副主席別爾烏辛的報告

【新華社北京訊】塔斯社莫斯科六日電：莫斯科勞動人民代表蘇維埃會同共產黨、人民團體和蘇聯軍隊的代表們於十一月六日十九點起在莫斯科大劇院舉行偉大的十月社會主義革命三十五週年慶祝大會。

蘇聯部長會議副主席米·格·別爾烏辛在會上作了關於偉大的十月社會主義革命三十五週年的報告。全文如下：

同志們！

自從偉大的十月社會主義革命在無產階級最傑出的領袖列寧和斯大林底天才領導下在我國取得勝利以來，三十五年已經過去了。這個具有世界歷史意義的事件決定了整個現代社會發展中的根本變化。資本主義獨霸世界的時代告終，無產階級革命和社會主義勝利的時代開始了。

蘇聯各族人民在蘇聯共產黨第十九次代表大會具有歷史意義的決議所鼓舞起來的政治和勞動熱情的新的高漲中，慶祝蘇維埃國家建國三十五週年。

第十九次黨代表大會向世界生動地說明了：蘇聯人民在他們的共產黨的領導下在歷史上如此短促的一個時期中獲得了空前的成就。蘇聯人民擺脫了資本的枷鎖，建立了人類歷史上的第一個社會主義社會，並且已經進入從社會主義逐漸過渡到共產主義的時期。蘇聯已成為和平、進步與民主的堅固堡壘。

第十九次黨代表大會在蘇聯人民的鬥爭史上將成為我國共產主義建設的大道上的一塊最重要的里程碑。代表大會的決議是馬克思列寧主義理論勝利的具體體現，在代表大會前夕出版的我們的導師和領袖斯大林同志的新的經典著作，使馬克思列寧主義的理論更加豐富了。

在「蘇聯社會主義經濟問題」中，斯大林同志深刻地分析了我們的鬥爭和勝利的結果以及我們這個時代的根本問題，並且明確地規定了我們進一步發展的計劃。我們的偉大領袖和導師的這部新的馬克思主義著作具有非常重大的國際意義，它在思想上武裝了世界共產主義運動，並把這個運動提高到新的水平。它發現了蘇聯人民取得的劃時代勝利的推動力量，並向世界各國的勞動人民指出，我們是如何使我國的經濟轉上社會主義的軌道、我們是如何建立工人階級和農民之間的友誼，我們是如何把我們的國家變成一個富強的國家的。

斯大林同志告訴我們，十月革命之所以能夠勝利，我國社會主義社會之所以能夠建成，是由於我們有了工農聯盟這樣一支社會力量，這支力量粉碎了資本主義社會腐朽力量的抵抗，並給生產關係必須符合生產力性質這個在客觀上起作用的經濟法則以自由活動的範圍。根據這個客觀經濟法則，蘇維埃政府已使生產資料社會化，使它們變成了全民的財產，從而廢除了剝削制度，建立了社會主義的經濟形式。

由於實行了國家社會主義工業化和農業集體化的政策，我們的國家在戰前幾個斯大林五年計劃時期大踏步地飛躍地前進，由一個在技術和經濟上落後的農業國變成了一個先進的、社會主義的工業強國。

過去三十五年的事實不斷地表現和證實了蘇維埃社會制度和國家制度的不可戰勝的活力。我們的國家不僅光榮地經受了偉大衛國戰爭的嚴重考驗；而且消滅了希特勒軍隊，拯救世界免於法西斯奴役的威脅。戰後，蘇聯人民迅速地恢復了他們受過戰爭破壞的工業、運輸業和農業，然後使國民經濟各部門的產量大大超過了戰前的水平。

蘇聯人民以極大的熱情歡迎第十九次黨代表大會通過的共產主義建設計劃。他們堅決相信，這個宏偉的計劃必將實現。

我們每天沿着通往共產主義的道路勝利前進，我們的前進使民主和社會主義陣營的力量和國際威望不斷增長，並且鼓舞了世界各國的勞動人民進行反對帝國主義的革命鬥爭。

這些天來，各國千百萬人民的眼睛都轉向蘇聯，它像一座巨大的燈塔屹立在世界上，為人類指明走向更光明的未來的道路。世界各國的進步男女和強大的民主、社會主義陣營正在和我們一起慶祝十月社會主義革命三十五週年。

（一）蘇聯的國內情況

在一九五二年，蘇聯人民在社會主義經濟文化各部門都獲得了新的成就。

根據斯大林同志所發現的社會主義基本經濟法則的要求，共產黨和蘇維埃政府使我們國家的經濟朝着使經濟各部門不斷擴大，保證人民生活水平不斷提高的方向發展。第十九次黨代表大會關於蘇聯發展五年計劃的指示生動地證明了這一點。

隨着這個新五年計劃的完成，斯大林同志在一九四六年二月九日向選民發表的演說中所提出的要在其後三個五年時期中完成的具有歷史意義的發展國民經濟的方案一定可以在規定的時間內完成，而石油生產計劃甚至在規定時間以前，即在現在這個五年計劃時期中就可以完成。

為着儘速完成斯大林第五個五年計劃，現在全國已展開了一個社會主義競賽運動。

在這個競賽運動中正出現成千成萬新的、有才能的模範工作者；這個運動正發掘着進一步提高勞動生產率的巨大潛力；這個運動正發展着各種新的競賽形式。高速煉鋼法正以空前廣泛的規模在冶金工業中應用着。採煤工業中的採掘面和長壁正在採用循環作業法，廣泛地使用採煤聯合機和裝石機。石油工業中正在日益廣泛地採用高速深井鑽探法，機器製造工業中正在日益廣泛地採用高速金屬切削法，化學工業中正在日益廣泛地採用連續不斷的效率極高的操作方法。

新技術和先進的勞動力組織方法的應用、工人技術的提高與費力操作的不斷機械化保證了國民經濟各部門的勞動生產率不斷提高。一九五二年工業方面的勞動生產率將比一九五〇年高百分之十七，到一九五五年將提高約百分之五十。

斯大林同志說，在蘇聯，各種機器節省了社會勞動力，減輕了工人的勞動。

由於費力操作過程機械化和生產過程自動管理的結果，工業、運輸業和農業工人的勞動大大減輕了。像採煤工業中的搬運工人和手工掘煤工人、鋼鐵工業中的鑄鋼工人和石油工業中的汲桶管理工人等這些直到最近還需要用很多人的行業，現在已經沒有了。相反地，新的行業已經出現了，像採煤聯合機操縱者、採油煉油機械師、渦輪式鑽探機操縱者、伐木業中的電鋸工人和電力站的鍋爐機械師等。

有很大一部分已經獲得這些新的專門技能的工人，都是受過中等教育並有相當豐富的技術知識的。他們是證明智力勞動與體力勞動的基本對立如何逐漸消失的活生生的例子。

社會主義工業發展中的一個重要指標，就是減低生產成本。去年因減低生產成本而能使物價降低所節省下來的款項，共達三百五十五億盧布，一九五二年將超過四百六十億盧布。

在一九五二年的頭十個月中，整個工業生產計劃完成了百分之一百零一以上。一九五一年和一九五二年的工業總產量每年增加的平均比率將為百分之十四以上，而五年計劃中規定增加百分之十二。

國民經濟各部門發展的基礎是重工業。

五年計劃的指示規定生產資料產量每年增加的平均比率為百分之十三。實際上，在新五年計劃的頭兩年中，這種平均比率將達百分之十五。我們的大規模工業現在九天的產量就等於在偉大的十月社會主義革命前夕的俄國一年的產量。

蘇聯鋼鐵工業的各部門都完成了它一九五二年頭十個月的計劃：鐵——百分之一百零三；鋼——百分之一百零一；壓延金屬——百分之一百零二。在第五個五年計劃的頭兩年中所生產出的鋼，將為第四個五年計劃頭兩年中所生產出的鋼的二點四倍。

今年頭十個月的煤的生產計劃，完成了百分之一百零一。今年所生產的煤，將比一九五〇年多百分之十五。把蘇聯煤工業的發展來與英國比較一下，是很有趣的。俄國在一九一三年所生產的煤，僅及英國的十分之一，而到一九五一年，蘇聯所生產的煤，卻比英國多百分之二十五。在這一段時期中，英國的煤的產量下降了百分之二十三，而蘇聯則增加到將近十倍。

蘇聯的石油工業正在迅速地發展。一九五二年頭十個月的生產計劃，完成了百分之一百零一。與一九五〇年相比，石油產量增加了百分之二十四。煉油計劃，汽油、潤滑油和其他產品的生產計劃也都超額完成了。

化學工業、有色金屬工業和建築材料工業，都完成了它們一九五二年頭十個月的計劃。

技術進步和國民經濟各部門的迅速發展，有賴於我們的機器製造工業的不斷擴展。今年機器製造工業的總產量，將比一九五〇年的總產量增加百分之四十以上。在為電力工業、冶金工業和石油工業製造設備方面，發展速度最快。

我們都知道，在電氣化方面，五年計劃規定迅速增加電力站的發電能力和發電量，以使電氣化的發展能夠趕上迅速發展的國民經濟。關於電氣化在建設共產主義社會方面所佔的重要性，列寧在其有名的公式裏曾經給以輝煌的闡示：「共產主義是蘇維埃政權加全國電氣化」。三十五年以來，蘇聯人民在使國家電氣化方面獲得了卓越的成就。過去好幾年來，蘇聯平均每年增加的發電能力為執行「全俄電氣化國家委員會」計劃的十年中所增加的發電能力的兩倍。

今年的發電量要比一九五〇年增加百分之二十九。

蘇聯電力站目前僅在一個月中間的發電量，就抵得上革命以前的俄國在五年中間的發電量。

消費品的產量今年也大大增加。新五年計劃指示中原定消費品產量每年平均增加百分之十一，但在新五年計劃的頭兩年中每年平均就增加了百分之十三以上。

輕工業與食品工業每年都在擴充，消費品與食品的生產都在增加。在第五個五年計劃的頭兩年裏，食品工業的產量增加了百分之二十五以上，產品的質量與種類都有了改進。

人民今年要比一九五〇年得到更多的製成品與食品：服裝——增加百分之二十七；皮鞋——增加百分之三十二；牛油、植物油與其他食用油脂——增加百分之三十一；糖——增加百分之五十八；糖果——增加百分之二十九。家庭用具例如冰箱、洗衣機、真空吸塵器等等也都有了增加。但是，一方面我們社會主義的工業在今年獲得了巨大的成就，另一方面我們應當不要忽略在有些工業部門及個別工廠裏，在工作中還存在着嚴重缺點。

有些工業部門的工作不能令人滿意，它們沒有完成關於提高產量和減低成本的計劃。

還有些工廠沒有生產出所規定的全部產品，而且所生產出的產品質量也不高，它們不遵守政府所規定的標準及技術條件。

那些沒有完成國家計劃或者生產出質量低劣產品的工廠和工業部門的負責人，最好請他們記住，如果他們不改正錯誤，他們就得走開，讓那些比他們有能力的、熟悉業務的負責人來幹。

在過去兩年中，農業進展很快。耕種面積擴大了，尤其是最有價值的糧食作物——小麥。

大家知道，今年穀物總收穫量達八十億普特，小麥收穫量比一九四〇年增加了百分之四十八。因此，糧食這個一向被認為是我們最嚴重的問題，目前已勝利地、肯定地、最後地解決了。棉花、甜菜、亞麻、向日葵及馬鈴薯的收穫量也比去年增加了。

在飼畜業方面也有了新的成就。在一九五〇年七月到一九五二年七月這段期間，各種農場上牲畜的總數增加了二千六百七十萬頭。

在全蘇聯，牲畜產品的總產量及商品產量，都超過了戰前水平。

農業的技術基礎已因獲得大量新拖拉機、卡車和農業機器而進一步加強，因而現在主要耕作過程的機械化的程度更大了。在一九五二年，集體農莊的主要田間工作有四分之三是由機器拖拉機站的拖拉機和機器完成的。棉花、甜菜及其他工業作物的種植工作現在實際已百分之百地機械化了。集體農莊的穀物種植面積有百分之七十以上是用聯合收割機收割的。用機器摘、軋的棉花的數量，正逐年增加中。

蘇聯歐洲部分的草原區和森林草原區的農民正勝利地執行斯大林的種植防護林帶的計劃。單在過去兩年中，這些地區造林的面積已將近一百五十萬公頃。

我黨第十九次代表大會已向農業提出了進一步增加農作物產量和發展飼畜業的新的偉大的任務。為了勝利地完成這些任務，首先就必須消除集體農莊、國營農場和機器拖拉機站的工作中存在的缺點。必須提高田間工作的質量，縮短田間工作的時間；更有效地使用拖拉機及其他農業機器，增大機器拖拉機站在使集體農莊完成作物生產量和穀物總收穫量計劃方面的組織作用。

集體農莊的男女農民和全體農業工人已保證要為完成第二個斯大林戰後五年計劃規定的農業方面的目標而努力工作。因此毫無疑問，新五年計劃規定的農業方面的目標是一定會達到的。

與我們的工業和農業一樣，我們的鐵路和水路運輸系統也正在穩步發展。今年，我們的鐵路運貨量將比一九五〇年增加百分之二十一，海路運貨量將增加百分之二十三，內河運貨量將增加百分之十二。我們鐵路的電氣化工作正大大擴展中。新的海船和內河輪船正在添置中。

今年，烏·伊·列寧（伏爾加河——頓河）運河——斯大林時代的偉大建設工程之一——開始通航了。

社會主義生產的基本目的是使社會上不斷增長的物質和文化需要得到最大限度的滿足。蘇聯人民的生活和文化水平正在不斷提高。供銷售的消費品的數量日益增加。一九五二年國家和合作社零售貿易的銷售額比一九五〇年增加了百分之二十七。

今年四月間，食品和製成品的國家價格實行了戰後第五次的減價。這就是說實際工資和薪水進一步提高，農民們在購買製成品上可以更少花一些錢了。

為了繼續不斷改善勞動人民的居住情況，我們的房屋建築計劃正在逐年擴充。

一九五一年和一九五二年頭十個月中，在城市和工人住宅區所建築的新房屋的居住面積共達四千三百萬平方公尺。農村地區已建築了六十二萬幢房屋。

我國首都莫斯科在一九五二年建築的房屋數量將接近戰前一九四〇年的兩倍。第一批高大建築物已經完成了，它們都是一些宏偉的高樓大廈。國民收入的增加是我國勞動人民生活日益繁榮的客觀指標。今年蘇聯的國民收入將比一九五〇年增加百分之二十五。由於國民收入的增加，才有可能大大提高人民的收入和增加國民經濟中的投資。

目前的五年計劃規定把工業方面的投資增為第四個五年計劃的兩倍左右。許多工廠、礦場、電力站和鐵路將建設起來或予以擴充。一九五二年國家基本建設工程比一九五〇年大百分之二十六。

伏爾加河、第聶伯河、頓河和阿姆河上的巨大的斯大林工程佔有特別的位置。一九五二年這些工程的建設工作將比一九五一年增加一倍。這種工作正在按照計劃順利地進行中。我們已經在大規模地從個別建築過程的機械化過渡到全面的機械化，高速度的、新式的建築方法正在廣泛地使用着。

由於新式機器的使用，更有效的工作組織以及建築者的文化和技術水平的提高，一九五二年建築工業的勞動生產率將比一九五〇年提高百分之二十。

但是，在建築機構的工作中仍然有嚴重的缺點。主要的缺點是未按照規定的時間表完成建築工程以及未按照計劃減低建築成本。必須採取堅決的措施來消滅這些缺點。

在過去這幾年中，蘇聯人民在科學、文化和藝術方面也獲得了巨大的成就。

與實行七年制普及教育的同時，中等（十年制）教育正在擴大。這樣就使我們能夠在這個五年計劃時期結束以前在各共和國的首都和大城市中，在各州和邊疆區及其他重要工業中心區實施普及中等教育（十年制）。我們必須準備在下一個五年期間在所有其他城市和鄉村實施普及中等教育。同時我們也必須為實施普及技術教育作充分的準備工作。

今年在各大學、學院及中等職業學校上學的學生比往年要多得多。蘇聯的大學和大學生的數目，比所有歐洲資本主義國家的大學和大學生加在一起的數目還多一倍半以上。第五個五年計劃頭二年畢業出來的青年專家比第四個五年計劃頭二年畢業的要多百分之六十五。由於共產黨和蘇維埃政府經常的關懷，我國初級小學、中等學校、中等職業學校、學院和大學的數目一年一年地在增加。

根據斯大林同志的倡議修建的國立莫斯科大學的新的壯麗的建築物，即將完成。

黨和政府對蘇聯人民的健康是非常關懷的。今年公共衛生的經費將達二百七十七億盧布。更多的醫院、診療所、休養所及療養院正在建築中。藥品和醫療器械的產量今年已經大大地增加了。在過去幾年中，由於醫療的不斷改進和人民生活日益富裕，我國的出生率已經提高，而疾病和死亡率已經大大降低。

蘇聯人民在科學和技術方面獲得了高速度的進展。關於這一點的令人信服的證明，是具有空前規模和複雜性的水力工程的設計與建設的成功、高樓大廈的建立和極複雜的機器與設備的設計和生產。獲得這種進展的原因之一是：我們在工業和農業中的先進工人的經驗，使科學不斷豐富起來。

現在，沒有哪一種機器、器械、儀器或技術過程是蘇聯專家和工人所不能設計的。在過去這些年裏，蘇聯科學院各個研究所已經大大擴充，新的擁有優越設備的實驗大廈已經建立起來。蘇聯工業以極其精確的測量儀器和最新式的實驗設備供給科學家。

所有這些都豐富了各個科學部門的理論知識，特別是利用原子能造福人類方面的理論知識。

在過去這三十五年裏，多民族的蘇聯的各族人民在經濟與文化上發生了巨大的變化。偉大的十月社會主義革命把各個民族從政治的、民族的和經濟的壓迫下解放出來。在共產黨的領導下，在經濟和文化上落後的民族地區，已經發展成為擁有欣欣向榮的工業和集體農莊的社會主義共和國了。原先的資產階級民族再也不見了；代之而起的是新的先進的社會主義民族，它們發展了和壯大了。

列寧——斯大林民族政策保證了蘇聯各族人民的科學、文化和藝術的發展。它們的學校、學院、大學、科學研究所、俱樂部、圖書館和劇院日益增多。各加盟共和國有自己的科學院。它們訓練出了大批本民族的工農業專家和它們自己的知識分子。

新五年計劃規定的各加盟共和國的經濟和文化的進一步發展，將有助於加強蘇聯各族人民之間的友好關係和我們蘇維埃國家的實力。

我國人民一方面執行他們的和平的社會主義建設計劃，另一方面從來沒有忘記蘇維埃國家的締造者列寧和斯大林的告誡：必須鞏固社會主義國家的國防，極力加強蘇聯陸軍和海軍，並使它們保持戰鬥的準備。蘇聯的武裝部隊從社會主義工業方面獲得最新式的武器和軍事裝備。

但是，我們軍隊的實力，不僅是由於它的頭等的裝備，而且是由於它的無比的政治素質、它的戰鬥員與指揮員的愛國精神以及它與周圍的懷着熱愛和關切心情的人民之間的牢不可破的聯繫。蘇維埃陸軍和海軍的全體指戰員都知道他們的使命是保衛他們的社會主義祖國，保護蘇聯人民的和平勞動——他們以此為榮。歷史已經證明，這樣的軍隊是不可戰勝的！

如果美國戰爭販子和他們的走狗忘記蘇軍的力量，忘記它準備隨時給敢冒險侵犯我們偉大的祖國的邊界的一切侵略者以致命的還擊，他們就錯了。

同志們，我們在社會主義建設的各個方面獲得的成就是巨大的。但是，沾沾自喜和自負是與列寧和斯大林的黨教養出來的蘇聯人民不相容的，他們認為已經獲得的成就是獲得新成就的有利基礎。

第十九次黨代表大會曾強調指出對我們工作中的缺點大膽展開批評與自我批評的重要性。

蘇聯人民將履行我黨代表大會的這個具有歷史意義的告誡，並且以最大的決心來消滅共產主義建設工作各個方面的缺點，從而完成並超額完成偉大的第五個五年計劃！

（二）蘇聯的外交政策與促進世界和平

蘇聯人民獻身於英雄的勞動，為全世界勞動人民鋪平走向更美好的將來的道路。

過去的三十五年充分證實了列寧和斯大林所發表的關於偉大的十月社會主義革命的世界歷史任務和意義的言論。我們偉大的領袖們一再指出：十月革命的國際意義不僅表現在它對一切國家發生影響這個「廣泛」的意義上，而且還表現在它的主要特點和發展法則在世界範圍內重現這個「狹義」的意義上。

偉大的列寧說：「我們的道路是正確的道路，因為其他國家不可避免地遲早也要走這條道路。」

這個預言正在實現。

由於蘇聯人民在第二次世界大戰中取得了英雄的勝利，人口總共在六億以上的國家已脫離了資本主義體系，並和蘇聯一道組成了強大的民主與社會主義陣營。

一九五二年，人民民主國家在經濟和文化各方面也有了進一步的發展。

與一九五一年相比，今年捷克斯洛伐克、波蘭、羅馬尼亞、匈牙利和保加利亞的工業產量增加了百分之二十二到百分之二十五，阿爾巴尼亞的工業產量增加了百分之八十以上。大工業與中等工業的總產量將比戰前增加好幾倍。

各人民民主國家正在以高速度實行電氣化。與一九五〇年相比，一九五二年波蘭和捷克斯洛伐克的發電量增加了百分之二十四或百分之二十五，匈牙利和羅馬尼亞增加了百分之三十八，保加利亞增加了百分之七十七，阿爾巴尼亞增加到三倍以上，德意志民主共和國增加了百分之二十二。這些國家之間的友誼與合作所採取的形式之一是：一個國家的電力順利地輸送到另一國家——由羅馬尼亞輸送到保加利亞，由波蘭輸送到捷克斯洛伐克，以及德意志民主共和國與波蘭之間的電力交流。

各人民民主國家的經濟之所以能夠迅速發展，在很大程度上是由於蘇聯給它們以廣泛的兄弟般的援助。在歐洲人民民主國家和中華人民共和國，許多多新的工廠和發電站已在開工，這些工廠和發電站是按照蘇聯專家的設計建造和用蘇聯工廠製造的機器裝備起來的。

在蘇聯的幫助下，各人民民主國家正在有效地發展和改造着它們的農業。這種改造工作中的一種重要工具，就是在一切人民民主國家裏建立起來的、為政府所有的機器拖拉機站。各人民民主國家勞動農民參加合作社和組織農業生產合作社的運動正在擴展着。

在所有的歐洲人民民主國家裏，伴隨着總的經濟發展而來的是勞動人民生活水準的迅速提高。

中華人民共和國自從它的人民在共產黨領導下結束了帝國主義者及其走狗國民黨匪幫的統治，並且把政權掌握在自己手中以來，也獲得了很大的進展。

一九五一年，工業產量相當於一九四九年的兩倍多，到一九五一年年底，若干工業部門的產量達到了，某些產品甚至超過了戰前的最高水平。

中國全國差不多全部完成的偉大的土地改革，已經使農業得到了良好的成果。中華人民共和國現在種植的穀物與棉花，已經足夠滿足人民的需要，甚至能夠對其他國家輸出農產品。

所有的人民民主國家的經濟發展，令人信服地證明了：美帝國主義者對民主與社會主義陣營的經濟封鎖的政策已經完全失敗。那些實行這種封鎖政策的人反而自食其果。至於民主與社會主義陣營國家，它們團結的更加緊密，建立了經濟合作和互助，並且開闢了和資本主義世界市場相對峙的自己的世界市場，從而給了封鎖政策以還擊。

斯大林同志說：「第二次世界大戰及其經濟影響在經濟方面的最重要的結果是，必須認為統一的無所不包的世界市場的瓦解。這個情況決定了世界資本主義體系總危機的進一步加深。」

馬林科夫同志在第十九次黨代表大會上所作的共產黨中央委員會的報告裏，對目前的國際形勢作了深刻的馬克思主義的分析，並且舉出事實和數字，令人信服地說明：一方面，民主與社會主義陣營的力量日益增長；另一方面，世界資本主義的總危機日益加深。目前整個世界經濟狀況的特點有兩條發展路線。「一條路線是蘇聯和各人民民主國家和平經濟的不斷發展，這種經濟不會遭遇危機，它的目的是使社會的物質和文化需要得到最大限度的滿足……。另一條路線是生產力停滯不前的資本主義經濟，這種經濟正陷於愈來愈加深的資本主義總危機和經常反覆發生的經濟危機的困境中。這是經濟軍事化和軍事生產部門片面發展的路線；這是許多國家相互競爭、某些國家奴役其他國家的路線。」

美國和英國、美國和法國以及和其他歐洲資本主義國家間的矛盾正在日趨尖銳。美國壟斷資本家公開進行鬥爭，爭奪石油、橡膠、有色金屬和硫磺的出產地以及銷售貨物的市場。西德資本家和法國資本家在所謂歐洲煤鋼聯營問題上存在着矛盾，因此西德和法國之間的尖銳衝突正在成熟中。它們在薩爾問題上的矛盾也越來越尖銳了。

為了要設法擺脫在第二次世界大戰後變得更加明顯的資本主義總危機，美帝國主義者正在準備發動另一次世界大戰。他們的目的是建立他們在全世界上的霸權。但是帝國主義陣營在美國壓力下所進行的瘋狂的擴張軍備運動，日益加深了促使這個陣營分崩離析的困難和矛盾，並且將不可避免地引起經濟危機。

若干時間以來資本主義國家的生產一直處於停滯狀態。如果我們以一九五一年第一季的數字為百，那麼美國每季工業生產的指數將如下表：

一九五一年第一季	一〇〇
第二季	一〇三
第三季	一〇一
第四季	一〇一
一九五二年第一季	一〇〇
第二季	九七

從這些數字中可以看到，工業生產的指數在一九五一年第二季達到最高峯，然後開始下降。在今年第一季，工業生產的指數和去年第一季的水平一樣，隨後即更進一步下降。儘管擴張軍備運動正全力進行，但是整個工業生產的水平卻在下降。原因是很明顯的。民用工業被削減得這樣厲害，甚至連戰爭工業的全面擴張也不能抵消所削減的數量。因此，美國經濟畸形發展的後果已表現很尖銳了。

以採取擴張軍備的方針的歐洲各資本主義國家，也在削減民用生產，從而造成了工業的停滯。戰爭經濟正在消耗着大量的資源。若干年以來，美國的預算一直是典型的戰爭預算。例如在一九五二——五三會計年度的預算中，直接軍事費用佔百分之七十四，這個數字比朝鮮戰爭爆發前的軍事費用多兩倍以上。

在一九四九——五〇會計年度中，大西洋集團歐洲成員國的軍事費用共達六十二億美元。在一九五二——五三會計年度的預算中，在美國統治者的要求下，這種軍事費用將增加到一百六十億美元左右。

擴張軍備運動是億萬富翁們取得空前龐大的利潤的來源。在戰後七年中，美國壟斷資本家所獲得的利潤共約二千二百億美元。另一方面，對一般人徵的稅則在以空前的速度增加着。報紙上說，杜魯門在總統任期內所收的稅，比在他以前的三十一個美國總統所收的稅的總和還要多。

在侵略陣營的所有國家裏，日益嚴重的通貨膨脹，由於擴張軍備運動而更加嚴重了。市場上充斥着紙幣。貨幣的購買力正在有規律地降低着，而消費品的價格則在不斷上漲。生活水準迅速下降。勞動群衆的生活狀況日益惡化。單是在美國、日本、英國、意大利、比利時、西德，完全失業和部分失業的總人數就有三千二百萬。工人的罷工與政治示威的浪潮正在高漲。

資產階級經濟學家已不再爭論是否要發生經濟危機的問題，而是爭論它在什麼時候發生的問題了。各種經濟研究機關都在公開警告企業界「準備」應付不可避免的、迫在眉睫的危機，這一點是意味深長的。

同時，為了轉移工人對於他們的悲慘的生活處境的注意，美國億萬富翁的龐大宣傳機器正在人為地煽動戰爭恐怖。它正在使人民習慣於所謂使用原子彈是不可避免的說法；它日復一日地不僅恐嚇成年人，而且還恐嚇兒童，特別以製造假空襲警報的方式來這樣作。後果是很明顯的。許多美國人已經失掉了心境的平靜。他們不斷地注視着天空，一些人甚至想像他們看到了奇異的東西，他們說這些東西好像龐大的「飛盤」、「飛碟」、「飛鍋」或「綠火球」。美國報紙和雜誌經常刊載「一個目擊者」的敘述，說他看到了這些怪東西，並且斷言它們即使不是俄國的某種秘密發射器，甚至也是由某一個其他星球上派來看看美國是什麼情況的飛行機器！這多麼會使我們想起「疑心生暗鬼」這一句俄羅斯諺語啊！

斯大林同志在向第十九次黨代表大會發表的歷史性演說中說，在資本主義國家中，人權平等和民族平等的原則被踐踏了，這種原則已代之以剝削的少數人享有充分權利而公民中被剝削的大多數人則毫無權利的原則。現在，僅僅那些有資本的人們才被承認有個人權利，而所有其他的公民則被當作是只適於供剝削的人類原料。美國統治者公然走上了法西斯的道路。他們正跟着希特勒的足跡走。他們在國內建立了恐怖統治，他們試圖壓制一切進步力量，他們差不多已宣佈共產黨為非法，他們在他們所僱用的暴徒的幫助下，驅散民主組織安排的集會。為了發動另一次帝國主義戰爭奪取世界霸權而進行的宣傳和準備工作，已經達到前所未有的規模。

美國統治者既已準備發動另一次世界大戰，於是就在歐洲、亞洲和近中東建立軍事基地網，在這些地區駐紮武裝部隊。他們一味破壞國際合作。美帝國主義者一心指望復活德國軍國主義，因此他們竭力想保存德國的分裂局面，並把西德變成美國的軍事基地。為了這個目的，他們硬要批准波恩協定和巴黎條約，以建立所謂歐洲防禦集團。在亞洲，他們正在狂熱地復活日本軍國主義。正是為了這種目的，他們強迫日本接受單獨和約，這是一個旨在把日本變成美國的軍事基地的軍事條約。

兩年半以前，美帝國主義者對英雄的朝鮮人民發動了血腥的戰爭。

美國已成為全世界反動力量和法西斯的大本營，已成為侵略者破壞國際和平與安全的世界規模的陰謀的中心。

無怪乎各地普通人民這樣切齒痛恨美國軍隊，因為他們正在用他們的馬靴踐踏各國人民的權利和自由。

但是美國戰爭販子們是沒有力量扭轉歷史的車輪的。各國人民爭取從帝國主義奴役下得到解放的鬥爭正在迅速展開。

即使主張美國資本主義掌握世界霸權的最蠻橫的傢伙，如杜勒斯之流，也因各國人民爭取解放的運動聲勢日益浩大而感到恐慌，他們不得不公開承認歐洲和亞洲各國的反美情緒正在增長。

美帝國主義者所拼湊的侵略性的大西洋軍事集團，由於內部矛盾——美國和英國、美國和法國以及其他資本主義國家之間的矛盾，已日益分裂。歐洲各資本主義國家的統治者在人民大衆和經濟困難的壓力下，愈來愈不得不對美國明目張膽發號施令的政策表示不滿。

「紐約時報」最近說：西歐各國政府因為感到它們對美國的依賴而厭煩透頂了。它還承認：更多的美國經濟「援助」不會改善歐洲的情況，反而要使它惡化。

事情已經到了這樣的地步，英國、法國及其它資本主義國家不能永遠容忍美國對於它們的統治和壓迫了，它們遲早要設法脫離美國的奴役而走上獨立發展的道路。

十月社會主義革命不僅從帝國主義統治的中心震撼了它的基礎；而且打擊了它的後方、它的外圍。它動搖了帝國主義在殖民地與附屬國家的統治。

由於第二次世界大戰的結果，帝國主義殖民制度在它有裂縫的地方破裂了。在這一方面，中國人民的具有歷史意義的勝利起了重要的作用。

美國在侵略朝鮮人民的戰爭中的失敗，生動地證明了帝國主義者想鎮壓各國人民的民族解放運動的企圖已經失敗。儘管他們野蠻地轟炸朝鮮城市，使用細菌武器、噴氣式飛機和最新式的武器，美英軍隊仍然粉碎不了朝鮮人民的抵抗。

朝鮮人民正在中國人民志願軍兄弟般的援助之下，和在他們的民族領袖金日成的領導下，英勇地、堅強地保衛他們的獨立和自由。

各國人民斥責美國侵略者恬不知恥。各國人民不需要戰爭，他們擁護和平並且正在加強他們對戰爭販子的抵抗。

最近的亞洲及太平洋區域和平會議就是正在爭取和平而鬥爭的人民力量的強大示威，關於這次示威的重大意義，無論怎樣估價都不會過份。擁有十六億人口的三十七個國家的代表們堅定地宣佈，戰爭販子的陰謀今後將遇到比以往更加堅決的抵抗。和平力量正在增長。各國人民間的友誼正在加強。在帝國主義戰爭販子的後方，普通人民正在發出越來越頻繁、越來越響亮的呼聲：「我們絕不對社會主義國家的人民作戰！」

在爭取和平的鬥爭中，蘇聯人民與人民民主國家人民間牢不可破的友誼正在不斷地加強。

中華人民共和國和蘇聯之間的偉大友誼正在不斷加強，這個友誼是遠東和世界持久和平的保證。

我們偉大的祖國是不可攻破的和平堡壘。蘇聯人民不需要戰爭。全世界的人都知道這一點。我們國家的全部活動的基本精神是斯大林的和平政策，是從事和平建設勞動的政策，是建立國際友誼的政策。斯大林同志說過：「至於蘇聯，它的利益是決不能跟世界和平的事業分開的。」

蘇聯政府的斯大林和平外交政策是根據以下的論斷：資本主義與共產主義和平共存和相互合作是可能的。要達到這個目的，必須具備以下的條件：雙方都有合作的願望，願意嚴格履行所承担的義務，遵守相互平等以及不干涉別國內政的原則。

在十月開幕的聯合國大會會議上，蘇聯和人民民主國家的代表們像往常一樣，一貫地揭露美國統治者的獨裁的侵略陰謀。蘇聯代表又一次提出了真正促進和平與國際安全的具體計劃。

只有那些不可救藥的蠢才，才會認為蘇聯政府和平政策是我國軟弱的表示。蘇聯人民絕不是膽小怕事的人。他們絕不害怕戰爭。蘇維埃國家的不可戰勝的偉大力量已經屢次得到證明，無論在帝國主義者對於年青的蘇維埃共和國進行干涉的時期，或者在第二次世界大戰的時期，都可以看得出來。現在蘇聯不僅已經不再孤立，而且還在民主與社會主義陣營裏居於領導的地位，它的偉大的力量已經無限增長。

偉大的蘇聯作家高爾基曾經寫道：假若資本家們由於害怕他們不可避免的崩潰，命運竟然狗急跳牆，調動匪軍向我國進攻，那就「必須切切實實地給那些笨蛋們以迎頭痛擊，要使這一擊成為對資本主義的致命打擊，將它送入早已為歷史所掘好了的墳墓裏去。」如果侵略者竟敢冒險侵犯我國，這就是他們的命運。

同志們，不朽的列寧說：共產主義到處都要生長。資產階級政府的任何努力，任何迫害當代進步男女的法西斯暴力手段，都阻止不了共產主義思想在全世界廣大勞動人民羣衆中間傳播。任何力量都不能使歷史的車輪倒轉，都不能阻止社會向共產主義前進。

蘇聯過去一年在發展社會主義經濟與文化方面所獲得的新成就，各人民民主國家在走向社會主義的道路上所得到的成就，以及和平與社會主義陣營的日益增長的力量，生動地證明了列寧與斯大林的學說的最高真理和無往不勝的力量。

指導和組織我們走向共產主義的力量是蘇聯共產黨，是正在為按照馬克思——列寧主義學說改造人類社會而奮鬥的思想一致的人們——共產黨人——的戰鬥聯盟。

斯大林同志在第十九次黨代表大會上的演說裏說：

「在一九一七年我們黨取得政權以後，在我們黨採取了實際措施消除了資本家和地主的壓迫以後，兄弟黨的代表們對我們黨的勇敢和成功表示敬佩，給予我們黨以世界革命工人運動『突擊隊』的稱號。他們以此表示他們希望『突擊隊』的成功減輕在資本主義壓迫下呻吟的各國人民的痛苦。」

斯大林同志說：「我認為我們的黨並沒有辜負這種希望，特別是在第二次世界大戰中，蘇聯粉碎了德國和日本法西斯暴力統治，使歐洲和亞洲各國人民擺脫了法西斯奴役的威脅。」

回顧過去的這些年，我們就可以知道：社會主義在我國取得勝利的道路並不是容易的。我們曾經遇到過許多困難。可是，我們的黨經常有戰鬥的準備，勝利地克服了一切困難，消除了所有障礙。

現在大家都明白：如果沒有和人民密切聯繫並得到他們無限信任的英雄的列寧和斯大林的黨，蘇維埃政權就不會在我國存在三十五天，更談不上三十五年了。

蘇聯人民在共產黨領導之下已使得他們的國家強大而不可戰勝。我們黨和我國人民的領袖斯大林同志的最大歷史功績就在這裏。自從偉大的列寧逝世以後，斯大林同志二三十年來滿懷信心地領導着我們的黨和蘇聯人民，沿着未開闢的道路走向建設新的、共產主義的生活。這就是我國以及全世界的勞動人民對斯大林的英明領導表示無限信任的原因，這就是他們對共產黨和天才的斯大林的政策這樣信賴的原因。這就是蘇聯人民和全世界的勞動人民熱愛斯大林同志的原因。

開始了人類歷史新紀元的偉大的十月社會主義革命萬歲！

和平、民主和社會主義的不可攻破的堡壘——強大的蘇聯萬歲！

列寧和斯大林的黨——蘇聯共產黨萬歲！

我們敬愛的導師和領袖——偉大的斯大林身體健康，萬壽無疆！（震耳的、經久不息的掌聲和歡呼聲）

在列寧——斯大林的旗幟下向共產主義前進！

（別爾烏辛的演說一再被經久不息的掌聲打斷。在他的演說結束時，整個會場為全體進步人類的天才、蘇聯人民的歷史性勝利的組織者和鼓舞者、英明的領袖和導師、偉大的斯大林而歡呼。）